朝鮮日報

本紙六面

時評

婦人公民權

今番議會에 少壯議員으로부터 婦人公民權案을 提出한다하야 內務省當局에서는미리 그問題를調査하고 討議한바 輿論이아즉成熟치못하고 政治的能力이充分치못하다는두가지理由로써 時期尙早라는 結論을 나리기에一致하얏섯다거니와 對하야우리가한번論評을 加한날이잇거니와 지금그案은 二百八十五名의絶對過半數가 署名하얏슬뿐이아니라 各言論機關에서도 이에呼應하야 輿論이 아즉成熟치 못하얏다는政府의口實을 事實의表現으로써 否認하고잇다 모든議案이 政黨的處地에따라서 贊否를決定하는現下에 잇서서도 오즉그案에限하야서는 超黨派的態度를가저 通過시키리라고한다 萬一婦人公民權案이 今番議會에通過된다하면日本婦人의政治的能力이 充分코不充分한것도 不拘問 事實에비치어判斷케될것이다

×

時期尙早란말은 强한者가弱한者에對하야 旣得權을擁護하는데 다시업시훌륭한口實이다 새로운法案이問題될때마다이러한口實아래 埋葬을免치못한다 멀리例를들것도업시 日本의普通選擧運動史만가지고도 그것을알수잇다 그뿐이아니다 列强이土耳其波斯等에對하야 治外法權을主張함에도 그들은그만한文化가업고 그럼으로 그들의要求하는治外法權撤廢는 時期가尙早라고 口實을 삼앗섯다 그동안 土耳其나波斯가 얼마만한文化의 進展과設備의完全을갑작이도모하얏는지는모르겟지만은 列强의治外法權을가다리지안코오늘날그들은能히外人의生命財産을保護치안는가? 設使그들이外人의生命財産을保護치못한다고하더라도列强에게잇서서는 그問題보담 오히려旣得權擁護의問題가크다 前者는 오즉後者의口實을提供함으로써 意味가잇슬뿐이다 그와가티 四五年前普選에對한時期尙早라는口實은現今婦人公民權案에 다시利用되는것이다

×

今番의 婦人公民 權案이 實施된後 婦人의政治的地位가 얼마나向上되겟는가? 또 그들의唯一한目標인 男女의 差別撤廢가 그로因하야果然 到達되겟는가? 그것은 疑問의餘地가업다 그案을反對하는 者는勿論이요 提出하는者들도婦人의利害를代表할만한理論의把持者가아니다 所謂完全하다는英米의婦人公民權도男女의差別을 어느程度까지撤廢시켯는가가 問題되려든今番에提出되는그案으로말하면 況且그것을追從하기에도 距離가멀다 여긔잇서日本婦人運動은 아즉도將來의任務가 重大한것을 깨닷겟다 그러나今後婦人公民權案이實施된다면 그만침日本婦人運動의 一步前進을 意味하지안는것은 아니다 여긔서우리는다시日本婦人의猛烈한活動이政府當局者의常套的口實을 一蹴하기를企待하는것이다

×

東洋式封建道德은 男性中心의性格을 고奇態한程度가決코西洋과同日하야 論議가될바가아니요더구나資本主義의 發達이西洋에뒤진만큼 自由思想의普及이적엇고 또自由思想의普及이적은만큼 人格運動이萎靡함을免치못하지못하얏다 그러나中國은國民革命以後 完全한憲法의成立이 업다고하더라도 三民主義의 本質로보아 男女의同權을否認치못하며 또如何튼日本議會에는 婦人公民權案이提出되야 장차通過되리라고한다 數千年동안 暴虐한疎外를甘心하든東洋의婦人들도이제는 새環境을向하야 進出하는가? 朝鮮의婦人들이여!웃노라!그대들은 여긔對하야어떠한感想을이르키는가?

重大案件이라고 空前初有의日曜開議
民政은盛히反對햇스나結局無効
內閣不信案討議繼續

(東京電) 議場混亂으로不信任案의討議는드되어十日外지繼續케되바日曜日에開會함에對하야朝野兩黨사이에意見이一致되지안하危機를孕한대로午後一時半開會

元田議長 本日은日曜이나重大한內閣不信任案이上程되엇슴으로開會한것이라고述하고此에對하야民政黨으로부터開議反對意見을述하려고榮安新九郞氏(民政)登壇 此時政友會席으로부터猛烈히揶揄하야殺氣議場에充滿하매榮安君얼마동인壇上에서엇다가徐徐히 不信任案討議로日曜日에開會한것은아즉前例가업다此는將來重大한惡例를끼치는것이다더욱이如斯히重大한問題를決定함에各派交涉會를開하지안흔것은吾人의承認할수업는重大한理由이다그中가장奇怪한것은今朝吾人에게配布한議事日程이僞造라는것은事實이다卽本日開會를決定한것은今朝零時半이다더욱이그決定을今朝印刷한것을九日日附로한것은放任할수업다고詰責하고다시此는立憲政治의根本主義에關한重大한問題이라고詰責後降壇하자議決에드러가新黨俱樂部、明政會、無産黨尾崎大竹君等은民政黨의動議에贊成하야白票 實同、一新會、無所屬의蠟野君等은政友會와共히靑票를投한바開票의結果

投票總數四百八票
靑票(開會贊成)二百十六票
白票(開會反對)百九十二票

二十四票의差로開會를決定하자곳議長은休憩를宣하니時는二時三分

贊否兩方의白熱的舌戰

各派交涉會의議가決定되엇슴으로午後三時十五分再開原惣兵衛氏로부터前日動議撤回를하고討論繼續에들어가

津崎氏反對

津崎尙武氏(新黨)登壇 現內閣의對中外交에對하야는不滿의點이만흔것은民政黨과同感이나오즉我等의對中外交의主張을貫徹하기爲하야遺憾이지만은不信任案에反對하지안흘수업다 我國의對中外交에不詳한結果를招致함을恐하고國論의統一을圖하야政府로서充分히그手腕을發揮시키기爲함이다萬若政府에서그措置를그릇하야日中의交涉이決裂된다하면勿論猛烈히이러날터이다吾等은對中外交가極히重大한時機에處함을생각하고國家를爲하야內外의大勢에鑑하야玆에此不信任案에反對하는바이다라고反對論을述하고降壇

小山氏贊成

小山邦太郞氏(明政)登壇 吾人은現內閣에對한不信任案이提出된것은國家를爲하야甚히遺憾千萬의事이다前議會에吾人은政治經濟思想三國難決議案을提出하엿던바滿場一致로써可決되엇슴으로그後政府의措置를監視하엿스나何等그實行에着手치안홀뿐아니라總選擧를無視하엿다 그리고昨年普選에當하여는가진陋劣한手段을弄하고選擧干涉을하야最初의普選을더럽히고그精神을冒瀆한것이라고猛烈히政府를攻擊하매政友側은盛히揶揄를하나小山氏屈치안코豫算案에對하야財政緊縮을하지안는點과旣設委員의濫科、黨弊이라고 糾彈하고對中外交의失敗를痛擊後現內閣은한갓政權의位置에沒頭한다이와가티心事가陋劣한政府를不信任하는案에對하야는贊成하지안흘수업다고結하고降壇

岡田氏反對

岡田忠彦氏(民政)登壇爲先濱口總裁가九日에한演說을攻擊하매民政側盛히怒號하고喧騷를極하야조금도듯지안는中岡田君다시民政側을攻擊하매民政黨怒號絶叫함으로政友側의西方利馬竹內鳳吉氏는民政席에뛰어갓다가守衛에制止를當하고民政側에서도數名이뛰어나가混亂에陷한바議長의制止로겨우鎭定岡田氏다시手腕을讚揚하고不信任을할理由가업다고述하고繼續하야鐵道政策等을가지고我黨內閣의

森田氏贊成

森田茂氏(民政)登壇對中外交糾紛正問題에關하야現內閣의失政에對하야我黨員이攻擊한後임으로玆에여러말을할必要는업다오직現內閣이速히處決하면何等問題는업다고前提하야다시政友會의秦豐助、中村鎭、岡田忠彦에一一히反駁을加하고그反省을促한後幣原外交와田中外交와를比較하야田中外交는全혀亂暴外交이다滿蒙政策에이르러서는張作霖의爆死事件과가든重大問題에對하야何等의責任을負하지아니하고內閣의責任은言過及하고다시財政、經濟、帝都不安等에言及하야辨劾的論調로써贊成論을述하고降壇

兒玉氏反對

兒玉右二氏(政友)登壇 田中內閣을辯護하고降壇

櫻井氏贊成

櫻井兵五郞氏(民政)登壇 田中首相의失政百出을痛罵하고田中首相의自決을促한後降壇 田中首相登壇 對中外交도거의解決에갓가워서大局安定을엇고稅制整理의改善도되어相當한功績을擧하엿다 또鳥潟에關한問題는言語道斷이다말아서何等處決할理由는업다

六十四票의差로 不信任案否決
一八五票對二四九票
政府는第二危機僅免

討論이씃난後採決에드러가記名投票한結果

投票總數 四百三十四票 贊成 百八十五票 反對 二百四十九票

卽民政黨의不信任案은六十四票의差로否決되매곳散會하니時는五時五十分

投票黨派別

(東京電) 不信任案採決投票內譯은左와如하더라

投票總數四三四票 不信任案贊成一八五票 民政一七〇(原田、山田缺席)明政三(山崎缺席)無所屬七(安部缺席)革新一、無所屬四(尾崎、淸瀨、田淵、田川) 不信任案反對二四九票政友二一七(岩崎、伊坂、田中、竹內缺席)新黨一二(藏園、岩切、原、鶴岡、中西、赤塚、高島、鯰田缺席)一新會六(樋口缺席)無所屬二(堤、星野)實同三、棄權二(河野、小寺(無所屬))

不信案投票에 新黨八名缺席

(東京電) 九日午後一時二十分에至하야新黨은不信任案投票의際에左의八氏는缺席하기로하얏더라

高島鶴作 錦田淸兵衞 中西六三郞 岩切重雄 原䥫 赤塚正助 鯰田三四郞 鶴岡和文

最後까지力戰을 濱口總裁激勵
民政議員會席上에서

(東京電) 民政黨은十日本會議散會後代議士會를開하고濱口總裁로부터『不信任案의否決되엿다하더라도精神的으로는決코지지안햇다고생각하는데今後도會期를通하야最後까지政府에肉迫할決心을가지고잇슴으로諸君도또한萬難을排하고最善의努力을다하야주기를바란다』고激勵한바잇섯더라

豫算案默過
憲政一新態度

(東京電) 政友會와憲政一新會의最後的政策協定協議는政友會側藥、島田、松野、遠藤、田子、津雲의六氏一新會側田中氏以下七氏全部가出席한後八日午後五時부터八時外지約三時間院內에서行한結果一新會提唱案中

一、蠶業委員會法案
一、國定敎科書官給案
一、社會政策的稅制整理에關한決議案
一、古物商及質屋取締法案
一、犯罪被疑者國家賠償法案은今期議會에서成案하기로合意成立
一、小作法制定
一、勅令·省令·府縣令改正案制定에關하야國民代表者參與의件
一、殊勳者優遇案
一、自轉車稅金廢止의件
一、借地借家法適用範圍擴張의件

은協議의結果、是等의實現을期할方法을取하기로大體意見의一致를보앗다結果九日上程의不信任案에는一新會는反對하기로되앗더라 豫算案은政府案을그대로承認하기로되얏더라

卅萬圓下賜
社會事業團體에

(東京電) 天皇陛下께서는紀元節을機하사各種社會事業團體에三十萬圓을御下賜하셧더라

日中兩國이다가티 局面打開策苦慮中
芳澤公使案에同意만하면再開될터
周氏는秘密裡交涉進行?

(上海十日發) 交涉停頓狀態를打開하려고日中雙方共히內面的으로努力하는바王正廷周龍光樹士傑氏等도當時는몹우興奮되어決裂이라고하얏스나그要點을도하고漸次緩和되엇다그리하야中國側에서는政府에請訓中인바모조록第三次全國代表會前에山東軍의撤退를實現시키려고苦心하고交涉再開를渴望中인데體面上과內政關係로아즉主動的으로는나오지안흐나日本으로부터再交涉을하기를기다리는態度를가지고잇슴으로芳澤公使는田中首相의訓令에依하야對案을硏究中으로目下政府에請訓中인바萬若芳澤公使의腹案에同意만하면交涉을再開하게될터인바王正廷氏는明夜南京에돌아가今週末外지는來滬치안흘豫定임으로再交涉을開始한다고하더라도其後外지되리라고觀測되더라

(上海九日發) 日中交涉은一時停頓되어中國側은堅硬한態度를가지고잇스나周龍光氏等은芳澤公使一行以外의日本有力者及官憲과秘密裡에交涉中임은事實이더라

矢田總領事 秘密裡에歸國

(上海九日發) 矢田總領事는六日發의生駒丸으로秘密裡에歸國하얏다더라

排日倍舊惡化念慮

(北平九日發) 日中交涉決裂에對하야日本公使館側은語하기를充分히妥協할餘地가잇는데中國側이故意로政策的態度에나오지안는以上에는決裂은되지안흘리라고하나中國側의報道는全혀絶望을傳하야事態가險惡할것을否定할수업다이로因하야一般的排日運動은一層猛烈하게될것이라고憂慮하게되엇더라

(靑島九日發) 日中交涉成立은日中人에게好感을주어排日運動은終熄을豫想하야日貨의去來는活氣를띄워從來極히缺乏하든綿絲와가든것은買入이殺到되어暴騰되는際에今回의交涉決裂로大混亂을招來하야排日은一層猛烈하게되리라고人心은惆悔하더라

『리』氏의不戰案은 平和保障上大成功
『케록』氏의案은不充分하다고
勞農各新聞에서論評

(莫斯科十日發) 『쏘베트』露西亞外交部次席『리도비노푸』氏提唱인不戰條約即時實施議定書調印에對하야當地各新聞은此를歡迎하고平和의保障으로서重要한成功이라고說한다그러나彼等은右議定書調印은『쏘베트』主義聯合을意味하는것이아니오本議定書를露西亞가『베사라비아』의問題에利用하려고한다는說은根據업다고否定하고다시露西亞는平和解決의手段으로서國際間의爭議解決을期하려함에不過하며『케록』氏提唱인不戰條約은아직不充分하다고思考하는바軍備를撤廢치안코또結局世界一般에軍備를撤廢치안흐면眞正이아니라고論하더라

最後까지 解決決心
掘內書記官談

(上海九日發) 日中交涉停頓의狀勢를中國側으로부터公然하게流布함에對하야掘內書記官은語하기를 交涉은아직決裂或은停頓이아니다某重要問題로意見이一致되지안어헤어진것으로今回와가튼難問題의解決에는相當히波瀾이잇슬것은相當한바로勿論今番形勢는豫想以上으로깃스나처음부터豫想치안흔것도아니다中國側은沈滯된原因을日本에돌리나此는『에누리』이다如何턴四、五日中에는上海에서王正廷氏와會見케될터로公使를爲始하야吾人은기어히交涉을締結할決心이다

中國側要人 交涉再開希望

(上海十日發) 喜多又聚氏晩餐會에王正廷、宋子文、周龍光、張群及上海總商會代表虞洽卿、少山氏等이出席하얏는데더구나濟南事件解決促進을希望하야極히友交的態度를示하고同席인堀內書記官上村領事도和氣藹藹裡에意見을交換하야交涉에對한空氣는漸次緩和되더라

悲觀은早計
外務方面觀測

(東京電) 濟南事件交涉이決裂케되엇슴으로外務省은九日午前十一時부터首腦部가會合하야對策에對하야重要한協議를한바交涉은아즉決裂狀態에빠진것이나例와가티中國側에누리라고觀測됨으로이悲觀함은아즉早計

爾後票決은 全部에勝負
不信任案投票보고
政府의今後形勢觀

(東京電) 十日不信任案票決의狀勢로推察하야今後出現할諸重大案件에對한票決數에對하야政友幹部에서는大體左와如히豫想하더라

一、議長不信任上奏案、個人彈劾案、不信任案等이提出된다하더라도十日의不信任案以上의大差로써勝함
一、豫算案의時는新黨一新會가全部投票를할뿐아니라明政會도政府側에附할터로八十票內外의大差로써勝함
一、租讓案의時는이제豫斷키不能하나가장形勢가不利하다고하더라도十日開會可否의票決時보다쉬운狀態에處할터로적어도二十票以上의差로써勝함

伊公使의國書捧呈
十四日赴寧하야擧行

(上海十一日發) 伊太利公使는十四日南京에來하야國書를捧呈하리라더라

阿國戰端再開

(莫斯科十日發) 阿富汗首府『카불』로부터勞農政府에達한電報에依하면『카불』에戰鬪가再開되엇다더라

排日과는無關 製粉輸出增加

(東京電) 製粉의對中輸出은逐次增加하야昨年中六百四十三萬四千袋를輸出하엿고一昨年부터三百萬袋以上을增加하야本年에드러서는다시輸出增加의趨勢를示하는바日貨排斥이잇슴에不拘하고如斯히增加된것은製粉이他의製品과달나重要한食糧品인外닭에排斥할수업는데다가品이外國品에比하야廉價인外닭인데數量에잇서外國品을壓倒하더라

王氏再次赴滬 七次會見豫定
注目되는交涉의前途

(東京電) 中國側은濟南事件交涉停頓狀態에陷함을遺憾으로從來의態度를變하야强硬한態度를보이고日本側에反省을期待하엿스나期待에反하야日本의輿論은反히政府의態度를支持하는形勢인同時에中國側外交部로서는十五日第三次全國代表大會까지에山東의日本軍撤退를實現할必要가잇서反히狼狽한傾向으로今週末王正廷氏의來滬에依하야다시芳澤氏와第七次會見을할形勢이다 그러나交涉停頓의原因이된點은日本軍의軍事行動에依한損害는日本側에서賠償하라는要求로到底히日本側이容認치안흘터이오다시將來의保障에對하야서도日本으로서는確實한具體案을엇지못하면撤兵이不可能하다此以上의讓步는困難하엿슴으로芳澤公使에게接近을提議하면第六次會見과同樣의結果가될수밧게업서濟南事件交涉은이點에잇서前途가多難하다고하더라

靑島居留民 濟南交涉反對

(靑島十日發) 靑島商工會議所는十日外務大臣을爲始하야各政黨總裁、各會議所長、駐中公使에對하야今回의濟南事件交涉은撤兵後에在한居留民의生命財産을保證할途를엇지못하고저우中國側의誠意를明言이업는故로通商企業交通에對하야確實한保障으로써解決하려하는政府當初의聲明에反對될뿐만아니라派兵의目的을沒却한것으로我等의期待에反한다如斯한交涉은斷然中止할것이라고强硬한聲明書를發하엿더라

龍口再次瀕危

(北平九日發) 龍口에在한劉珍年軍은聯合軍의壓迫으로危險이切迫하엿슴으로明日중은龍口를撤退할準備를開始하엿다하며劉軍은撤退할것이라고하야다시掠奪을當케되리라는流言이甚하야日本人은小學校에避難하얏다더라

中國排日 舊正부터再燃?

(上海十日發) 日本政府의謝罪에依한日中交涉停頓이마츰舊正月로政府機關紙의民國日報以外의中國新聞全部는休刊中이요其他一切도休止狀態인外닭에幸히排日宣傳은表面에나타나지안흐나排日取締가反對하는反日會其他의職業的反日團體는이미舊正初가씃나면大大的으로排日運動을할準備를進行中으로濟南事件이最短期間에解決을보지못할時는日中間에가장加速度的으로排日運動은惡化되리라고憂慮되더라

中野議員邸에 壯漢五名襲擊

(東京電) 十日午前十時頃民政黨中野正剛氏方에壯漢五名이訪問하고中野氏에對하야滿洲事件暴露戰術을詰問하고國賊이라고怒呼하자同氏의書生과의사이에싸움이일어나約二週間의治療를要하는負傷을주엇는바犯人은即時千馱谷署에引致되엇더라

敎育功勞者選奬

總督府에서는紀元節을機하야朝鮮에서第七回敎育功勞者를左와如히選奬後十日發表하엿더라

金三百圓 京畿 京城日出公立小學校長大山一夫
同 忠南 大田第二公立普通學校長山中辰之助
同 全北 大野公立普通學校長恒松茂雄
同 慶北 大邱公立高女校長 芋川秦次
同 江原 寧越公立普通學校長 平井正
金側時計(金鎖付)一個 忠北大成普通學校設立者金元根
同 全北 大場村學校組合管理者 今村一次郞
同 江原 江陵學校組合管理者 佐久間源吉

人事消息

▲山野瀧三氏(木浦新報社長木浦商業會議所會頭)十一日午前一時四十分別世

八面鋒

○民政의最大力量을어부엇다고도할만한、總括的內閣不信任案도、六十四票의적지안흔差로、否決을當하고말엇다

○滿洲事件에지고、不信任案에지고、그래도남저지勇氣가잇슬는지

○일이이럿케되고보니、처음덥우體統만차리노라고、黨員을더글거모지못한것이、後悔莫及이엇다

○그런데한편政府側은、票決數로보아서、今後로는무엇에고勝算이잇다고豪言!壯談

○엇더한事實이고、頭數만만호면、문터버릴수잇다는鐵則을깨달은모양

아기의감긔신열에 オイン

主效 ●감긔、신열◇痲疹 ◇流行性感冒◇肺炎 ◇百日咳◇신열一切 價二十錢부터一圓外지

아기、감긔、신열藥으로、기침良藥 呼吸器散의愛用家들을爲하야鷹者發表한大懸賞廣告는、非常한好評을博하야多數應募하야주섯슴을깁히謝禮하는바입니다。去一月十二日大阪朝日、每日、時事、關西日報의各社立會下에正解者中에서、嚴正히抽籤한結果左記의諸氏가當選되엇슴니다

當選發表

壹等 純金腕時計 一個宛 五名
東京府北多摩郡府中町 安藤瑞穗
橫濱市中區?町四四 花井操
臺灣台南州虎尾郡西螺 廖永遠
大阪市東區內本町二丁目 中原豐次
新潟縣?大畑町五二〇一 山本泉

二等 勸業債券 十圓券一枚宛 拾名
大分縣大分郡鶴平村 中尾榮
神戶市兵庫今出在家町 品川傳
和歌山市?田町武元方 新森親志
市內北花田區?町 藤井十九四
福岡市下新川町二四 富永乙吉
京都市上京區大將軍川端 矢部貞
東京京橋區?出張所內 矢尾枝花子
靜岡縣?吉田西?組 三輪忠治郞
茨城縣?郡?日村 片岡淸次郞
長野縣?生町正金銀行 關根勉

三等 丹平石鹼 三ケ入 壹箱宛 三百名
四等 オイン 小瓶 一個宛 五千名

은多數임으로氏名을略하고、賞品의到着으로써、當選을아십시요
△賞品은二月五日外지全部發送함
△懸賞에關한照會는반듯이返信料封入할事

大阪市東區道修町三丁目
健腦丸本舖 丹平商會懸賞係

祛痰鎭咳의良藥 (たんをさりせきをしづめ りょうやく)

호흡긔산 呼吸器散

適應症 ▲急性、慢性、氣管支加答兒 ▲百日咳 ▲천식 ▲一切의呼吸器疾患
▲價 二十錢、三十錢、五十錢、一圓

特選大名畵 二月一日부터晝夜二回

◇映畵界의天才 特選名作映畵 구랑쏘니의理髮 全七卷

◇아소시에이트레드社特作名品 몬테이빵크스氏主演逝品 안검우올瀾共演

活劇 水陸突破 全八卷 飛行機、自動車모터보트!스피드!七轉八起!生死不顧大飛躍 笑連發

◇파라마운트社特作名畵 리차ㅡ드띄스氏主演大快活劇 微笑의劍士 全七卷 正初에여러분압헤내여드리는映畵는모다絶對興味本位의것임이다

(乞期待)거리의天使、約婚、戀曲百合

映畵社 朝鮮劇場 封切 電話光 一二八一

二月十日(舊正月一日)낫누터 꼭스代表的名劇週間

◆월리암꼭스超特作 名匠ㅡ화드혹스氏監督 名優ㅡ빅퇴각크라크氏主演 港口마다女子는잇다 九卷

두이스쎄욱스孃、알쎄할타孃 나타리쏘이스孃、쏘로시마퓨孃、화쎄모재孃、으레뎅올츠孃 라이러하이잇孃總出大活劇 破天荒의戀愛變態情史

戀笑嘆敵는戀愛變態로맨스! 보라本社가絶對的自信을가지고公開하는大던센스모던에로

◆월리암꼭스콕키시座封切映畵 CL쎄라이스톤氏監督 三人水兵 戀愛行脚 七卷

쏘지오쎄라이엔氏 로이스모란孃 主演

던센스的現代모던색이水兵이到處마다사랑사홈、밥차홈주먹싸홈에失敗遲出痛映無類의大喜劇

◆월리암꼭스콕키시座封切映畵 CL쎄라이스톤氏監督 모가地獄 七卷

스캐필孃 主演

모던색이모던걸의現代生活象喜悲交交失敗와成功外스的生活象

유社映畵 封切 團成社 電話(光)九五九

總督府及各道郡御指定

●於京城生産品評會 千醫賞金牌受領

ニノミヤ式石油發動機
ニノミヤ式製粉精米兼用機
同 セントリーヒューガルポンプ
同 バーチカルポンプ精米裝置
機械各種類製作兼各 機破價提供

ニノミヤ式 4•5•6•8•10•15•20馬力 在庫品豐富 (型錄進呈)

地方特約店募集

京城府西界洞三二 京城鐵工所 電話龍山二三三番

京城驛前 京城鐵工所營業部 電本局九四一番

電話買入

電話機保金融貸付月賦販賣並然他電話機販賣公價仕勞買入 京城府西四丁目五十番地宗廟越便 電話商會 主 楊化善 電話光化門二一六

廣告

三冊事이니오 注意하보시요

皮膚、泌尿、花柳病

醫學博士渡邊晋

京城黃金町入口日本生命社 診察 十二時半外지及夕刻

旱水災에 咀呪바든 朝鮮人
昨年購賣力激減
株式엔 二千萬圓增加
◇시내에서 만 중요시장 개산이 사십여만원◇

작년 일년의 조선의 경제는 한재와 수재로 커주를 바더 조선사람의 생활은 말할 수 업는 참혹한 상태에 잇는데 그 결과로 조선각 조합은행의 리자인하(利下)를 비롯하야 금융조합(金融組合) 우편저금(郵便貯金)의 리자인하까지 잇게 될 모양인데 이제 작년 일년에 경성각시장에서 매매된 금액은 실로 막대한 감소가 잇서 해마다 곤궁하야지는 조선사람의 생활상구매력(購買力)의 부족을 말하게 되는바 조선사람의 시장으로 동대문시장(東大門市場)의 매매고를 보면 일백오십륙만 산천오백칠십원으로 재작년 소화이년에 비하면 십사만원 륙백구십원이 감소하엿스며 중앙물산시장(中央物産市場)에는 삼십륙만 구백삼십팔원으로 소화이년에 비하야 이십륙만일천 륙십이원이 감소하엿스며 마포시장에는 십일만이천구백팔십오원으로 전년에 비하야 구천삼십사원이 감소하엿스며 안국동시장에는 일만구천칠백오십삼만원으로 전년에 비하야 이천사백삼십일원이 감소하엿고 돈의동시란시장에는 삼만삼천사백구십삼원으로 일천칠백사원이 감소하엿스며 동대문시란시장에는 사만일천륙십원으로 오만륙천칠십팔원이 감소하엿고 서린동시장에서는 삼십삼원이 감소하얏는데 특히 일본인부락에 접한 남대문시장만은 이십칠만이천여원이 증가하얏스며 전긔각시장의 매매감소 개산총액은 실로 사십일만팔천여원에 달하는바 줄는다 죽는다 하는 엽히서 일본인의 수산물시장(水産物市場)의 매매가격을 보면 일백삼십이만삼천칠백삼십칠원을 전년에 비하야 이십일만팔천이백삼십원이 증가하엿스며 또 투기사업으로 더부분 일본인의 손으로 경성주식현물취인시장(京城株式現物取引市場)에는 팔천일백십삼만칠백팔십칠원으로 전년에 비하야 이천팔백륙십원이 증가하야 그곳만은 흉년을 모를고 대번창중으로 긔갈에 우는 조선사람의 생활에 비교하야 조호대조(對照)가 된다

婦女誘引嫌疑로
姙婦를 毆打致死
옷을 벗기고 래수를 펴부며 어찌몹시 따렷던지 죽엇다
犯人三名은 逃走해

대전군산내면소호리(大田郡山內面所好里) 송몰문, 송석봉, 송석길, 송석년, 송한영, 박학봉, 티씨(宋石文(二六)宋錫明(三六)宋錫吉(一九)宋錫年(四四)宋漢永(三六)朴鶴鳳(三三)李氏(六三)외 곱 명은 상해치사(傷害致死)의 죄명으로 지난달 이십이일에 대전경찰서(大田署)에 검거되어 엄중한 취묘를 밧다가 지난 이십사일에 일건서류와 함께 대전검사국으로 보내어 계속하야 취묘를 밧는다는데 그 자세한 내용을 듯건대 전긔 송몰문의 처 임씨(任氏)(二八)와 송석길의 처 박씨(朴氏)(一八) 두 녀자는 작년 십이월 이십팔일에 무단히 집을 떠난 후 거처불명이 되엇다는바 지난 팔일에야 그 면장척리(長尺里)에 거주하는 리승필(李聖弼)의 처 정씨(鄭氏)(四四)가 전긔 두 녀자를 유인하엿다는 혐의로리씨 의 부부와 그 동리사는 김별만(金別萬) 두 명을 송석년의 사랑방에 다 잡어다 노코 가해자들이 수족을 묵거노코 전신을 무수히 란타하는 동시에 옷을 벗겨 노코 룡을 떠붓는 등 이 세상에서 볼 수 업는 모질고 고문을 하얏슴으로 리승필의 처 정씨는 사일 후에 입신사개월에 유산을 한 후 지난 이십일에 산모까지 드디어 사망을 하엿슴으로 대전경찰서에서는 림의사를 다리고 현장에 가서 사체를 해부한 결과 상해치사가 분명하엿슴으로 그와 가티 되엇다는데 가해자중 송석년 송한영 박학봉 삼명은 도주하엿슴으로 대전서에서는 수사에 노력한다더라(대전)

舊正初一日大火
竹添町十戶全燒
◇피해총액이 일만오천원◇
發火原因은 尙不明

지난 십일(음정월 초일일) 오후 열시 오십분경 시내 죽첨뎡(竹添町) 일뎡목 삼십륙번디 석탄 입금련 막업(天幕業)하는 송의석(宋義錫)방으로부터 불이 니러 난것을 통행하던 학생들이 발견하고 곳 부근서대문서(西大門署)에 급보하는 한편 진화에 로력 하엿스나 이미 때가 느저 불길은 사방으로 흐터저 리웃집 뎡한성(鄭漢盛)의 집을 비롯하야 부근 십호를 태운 후 동뎡한시 오십분경에 진화되엇다는데 손해는 약 일만오천원 가량으로 원인에 대하여서는 목하 됴사중이라는데 전긔 가옥은 대개 시내 본뎡(本町) 일뎡목 고목(高木)이란 일본인의 소유로 삼십륙번디와 삼십팔번디는 약사천원에 보험(保險)에 드러 잇다는바 발화원인에 대하여서는 목하 삼십륙번디 송의석과 삼십구번디 뎡한성에 집에서서로 발화되엇다고 하나 경찰측에서 됴사한바에 의하면 송의석방으로부터 발화된 것이라고 하는바 부근 일대에 머 호수를 니루엇다 더라

◇초하로날남죽첨정화재

二村洞엔
一戶全燒
손해삼천원 초하로밤에

룡산이촌동이백구십사번디(龍山二村洞二九四) 잡화상 신뎜인 (雜貨商愼點仁) 의 집에서 재작 십일 오후팔시에 불이나서 동가옥을 전소하고 동팔시반에 진화하엿다는데 원인은 실화인듯하며 손해는 약삼천원이라고 하더라

莞島事件公判
今日에 續開
최평산, 리뎡동 만사실심문
木浦支廳一號廷에서

◇莞島事件公判
(상) 우공판뎡
(하) 는피고의렬석

[그 사진=완도 최평산 莞島崔平山] 외 십일인에 대한 사건공판은 계속하야 지난 구일 오전 십일시부터 역시 광주지방법원 목포지청(光州地方法院木浦支廳一號法廷)에서 열리엇는데 변호사 김명진 리의형 (辯護士 金明鎭 李儀衡) 량씨가 출뎡립회하에 서 최평산 리뎡동(崔平山李廷東) 외 일인의 사실신문을 마치고 오후 다섯시에 폐뎡하엿는데 십이일부터 계속개뎡하리라더라 (목포)

在東朝鮮勞組
西支大會解散

재일본조선로동총동맹동경조선로동조합서부지부 (在日本朝鮮勞働總同盟東京朝鮮勞働組合西部支部) 에서는 지난 사일 오후 칠시부터 성광회관(星光會舘)에서 뎨삼회 정긔대회 (第三回定期大會)를 개최하엿는데 당각이 되기 전에 대의원(代議員) 과 각우의 단톄(友誼團體)의 대표와 일반방텽자 삼백여명으로써 장내에 넘치엇스며 정사복경관이 내외를 업중이 경게하는 중에 동위원장 김도익(金道益)군으로부터 리의 미심장한 개회사를 시작하자 림석한 경관으로부터 곳 중지를 명령함에 장내는 갑작이 긴장한 중에 라

安岳地方에 地震
◇시계추가 쉬이도록 강진◇
十一分間을 震動

황해도 안악디방(安岳地方)에는 작 십일일 오전 두시 오십오분이 십팔초부터 동 세시 륙분 이십이 초에 니르기까지 두 번이나 디진(地震)이 잇섯는바 두번채에는 진동(震動)이 몹시심하야 시계(時計)가 뎡지하는 등 일시는 매우 소동을 니르키엇는바 안악(安岳)디방에는 근래 처음보는 큰 디진이 엇다 더라(안악뎐화)

駐中韓人靑盟幹部
李哲氏突然被殺
김좌진과 내동한관계

원적을 경주랑동리(慶州良洞里) 에 둔 조선인 리철(李哲)(三○) 씨는 지난 십이월에 북만주(北滿洲)에서 어느 사람에게 암살을 당하엿다는데 그는 일즉이 중국광동황포 정치군사학교(廣東政治軍事學校)를 졸업하고 남방국 의 가 잇섯다 할 인데 사실은 그 리철씨는 지난 일월에 누구에게 전긔와가 티 피살을 당하엿다는데 가해자는 아즉 판명 되지 아니 하엿스나 모 당파의 자객인듯하고 그 원인은 북만주에 근거를 둔 신민부(新民府)의 수령 김좌진 (金佐鎭) 파당(黨)을 습작하랴 하는혐의가 잇섯든 것이라 하며 동씨는 재작년 봄 조선인청년동맹(韓人靑年聯盟) 의 중앙집행위원으로 중국에서 활약하든 사람이 엇다 한다

◇리철씨는 십이삼년 전에 만주 일대에서 민족단일당(民族單一黨) 에 가입하야 활동하든 중일천구백 이십칠년 무창 (武昌)에서 당생지(唐生智)의 쿠데타로 인하야 혈렴단신으로 만주 로와 만주조선인 민족해방 운동단체에 가입하고 조선민족 단일당(民族單一黨)에 중대한 임무를가지고 활동을 계속하든 중 다음과 갓다 — 민족단일 만주 촉성회 중앙집행위원 주중한인청년총동맹 중앙위원회 군사정치 학교최고집행위원회 집행위원 재만농민동맹 중앙상무위원

露詩人엘로센코聯絡
東方無政府聯盟
◇북경에서 긔관잡지를 발행◇
來十五日公判開廷

작년 오월에 중국상해(中國上海)에서 모종사명(某種使命)을 띄우고 조선으로 들러오다 가 부산수상서에 검거되어 경성디방 법원검사국으로 이송(移送)되어 오랫동안 취됴를 마친후 사상전문검사 모포(森浦) 검사의 손에서 동지방법원 공판에 회부되어 오는 십오일에 데일회 공판을 개뎡할리정규(李丁奎)(三二)에 대한 공소사실은 다음과 갓다 더라

◇公判請求書
罪名 治安維持法違反
◇被告人 李丁奎
右者에對한 左記犯罪事實에對하야 公判을請求함
昭和三年十二月二十六日
京城地方法院檢事局
京城地方法院 檢事 森浦藤郎 殿中

第一 被告는 大正十年九月頃에 苦學의目的으로 中國上海에渡航하야 其後天津 北京地方을放浪하든中北京에서 當時滯在中인露西亞人『엘로센코』와 交際하야 同人의感化를바더 無政府主義에 共鳴하기에일으럿든바 昭和三年春李上海에서 當地滯在中인朝鮮人柳絮, 韓一元, 尹浩然等이 日本帝國의○○를變革하고私有財産制度를否認할目的으로組織한 在中國朝鮮無政府主義者聯盟의機關雜誌인『奪還』이라는創刊號卅刊(同年六月十五日發行)에「又亂論」이라는 論題의『奪還의第一聲』及『×××原理와奪還』이라는 二論文을寄稿하야朝鮮의××運動을 鼓吹하고該結社의目的을 遂行하기爲하야모든行爲를한것 第二, 同年六月十四日中國上海李梅路華光醫院에서朝鮮人柳絮, 內地人秦希同事, 赤川啓來, 支那人毛一時, 汪樹仁, 鄧高仙, 易子琦, 吳克剛外數名과會見하고 協議한後帝國의國體를××할事를目的으로하야 東方無政府主義者聯盟이라는結社를組織하고 被告는 赤川啓來, 毛一時, 汪樹仁等과共히其書記部委員이되어 同年八月二十日에 發行한右聯盟의機關雜誌『東方』에『東方無政府主義者諸君에게告한다』는題下에 一文을揭載하고 東洋諸國에在한同志의糾合團結을圖하고 其他여러가지로 該結社의目的達成을爲한劃策을하여 오든것이다

◇사진은 리뎡규

愛妻에 變心怨恨
短刀로 刺傷後自殺
녀자는 이주일간 치료부상
自己는 永遠히 저世上에

충남강경면 정삼십구번디장농업 김관용(忠南江景面町三十九番地 金寬用)(三七) 은 작년 이월 집 오일에 론산군 성동면 개척리 불암사 유우성 둘째 누의 우애(論山郡城東面蓋尺里佛岩寺俞牛星次妹牛愛)(二三)와 결혼을 한후 유가 지못한 가뎡이나마 다정히 살어오든중 유우애는 거금오년전에 련산모처(連山某處)로 식집을 갓다가 은 한성격에 조금이 실타고 본부와 리혼을 하고 전긔 관용과 동거하여 오다가 우에의 오래 비우성은 이것을 불능하고 지난 일월이 십팔일에 우애를 다시 다리고 거의 집으로가서 만단으로 설유를 하얏든 바 지난 사일까지 돌아오기를 고대하든 관용은 우애의 변심을 념려한 나머지 자긔친구 몃 사람을 다리고 붙 암사를 차저가서 우애의 잇는방을 출입한후 나하고 가서 살자는 말에 미처 대답을 못하던 우애를 향하야 『이년이 엇변심을 하엿고나』하면서 달녀들어 주머니 칼로 목을 씰은 후 나도 너와 살지못하면 죽을 수밧게 업다 하고 자긔 목을 찔러서 바로 죽엇다는데 그녀자는 다 행히 동맥에는 상 한바가 업서서 약 일주일 치료의 상해를 당하야 방금 강경 호남병원 (江景湖南病院) 에서 치료를 밧고 잇는중이라더라(강경)

前面長路上被殺
龍山署犯人嚴探
공동묘디 근처에서 마저죽어

지난 일월 이십일 오후 안시경에 고양군 한지면 한강리(高陽郡漢芝面漢江里) 공동묘디 산기슭에서 발견된 변명 오십이 삼세 되어 보이는 타살된 시톄(屍體)를 발견하야 그 후 소관 룡산서(龍山署) 에서는 도형사과와 련락하야 극력으로 피해자의 신원을 됴사 중 군오포면(廣州郡五浦面)의 전면장으로 수면 전에 정신이상이 생기어 집을 나간 후 도모지 그 간곳이 묘연하든바 그와가티 결국 타살되엇다 하며 룡산서에서는 노력하는 중인바 혹피해자가 면장으로 재직(在職) 시대에 원한을 품 은자가 죽이지나 아니 하엿는가 하는 의심도 잇다더라

新民府公判
十五日로 延期
재판소 사정에 의하야 연긔
新義州地方法院에서

시국(時局)에 대한 불평을 품고 고향을 떠나 광막(廣漠)한 만주벌판에서 동지(同志)를 규합하야 조선○○을 목뎍으로 대한신민부(大韓新民府)라는 결사(結社)를 조직하야 중동선방면(中東線方面)에서 활동하다가 작년이월에 일본영사경찰(日本領事警察)의손에 검거되어 신의주디방법원(新義州地方法院) 예심에 붓치안유지법위반(治維法違反) 강도살인(强盜殺人) 등 죄명으로 작년 십월 이십이일에 피고 십 인중 김혁 소(金赫)(五三) 등 아홉 사람은 동법원 공판에 회부하야 귀소(起訴)되고 박동춘(朴東春)(三四)등 다섯명 만 면소(免訴)되엇다 함은 당시에 상세히 보도한바와 갓거니와 귀소 된 좌긔 아홉 사람에 대한 뎨일회 공판은 신의주디방법원에서 금 십이일에 개뎡하려 든바 당법원 의 사정에 의하야 오는 십오일로 연긔(延期)하기로 되엇다더라

◇被告姓名
▲金赫事金學韶(五三) ▲俞政根(四一) ▲李春燮(三七) ▲澳松事南星熙 ▲金鳳周 ▲尹永剛(四九) ▲金允熙(三八) ▲徐洸侏(三二) ▲朴一夢 ▲朴松菴事朴光遠(三○)

李、崔、卓
三辯護士辯護
자진하야 報酬업시辯護

이와 가티 내용(內容)으로보아

白日旗날리는中國에
突現한一位皇帝
◇紅槍會와童子軍會組織◇
山東에第二車天子

국민당(國民黨)의 진경긔관 (執政機關)인 국민정부의 청텬백일기(靑天白日滿地紅)의 새국긔 알에 데중국의 남방에서부터 북방까지 뎐토를 남기지 안코 다 정치상통일을 이루어잇는 금일에 돌연히 산동(山東)의 일각에 새황제(皇帝)가 즉위하엿다 한다

◇ 산동성장산현북대정장(山東省長山縣北大丁莊)으로 동디에는 팔구년전에 정리회 (淨業會)라는것이 설립되엿는데 그 주는 우민원(于民源)이라는 자로서 천근에 영(馬冠英)이라는자로서 부하수천을 거느리고 긔세 궁작히 세력을 어더서 오다가 인어되는바 그는 이 긔회를 타서 편하동원의 대야심을 이르키어 구력이 십삼일 중국정계(政界)의 당일에 동디에서 독립(獨立)하고 부하왕(王)모라는자를 내각 대학사겸 외무대신(內閣大學士兼外務大臣)을 임명하고 각 대관 문무백관을 임명하야 목하독 돌로써 다 수한 검속자가 잇섯다 더라

◇황제는 우북대정장(右北大丁莊)에 두고 장산(長山) 주촌(周村) 제동 웅덕(東關)전가진(田家鎭)으로 신기(北關)화대(華臺) 사진 봉진(東關)추평(鄒平) 손가진(孫家鎭)을 서진(西鎭)이라 하야 주위에 사대진(四大鎭)을 정하고 북대정장(北大丁莊)에는 대궐 토목공사를 이루키어 황궁의 건축에 착수하는중이며 일면에 군대를 편성하고 무긔탄약을 구입하야 착착내용을 충실케하는 중이라하며

◇ 군대에는 홍창회(紅槍會) 랍자대(藍子隊)녀자 가 잇서 각각수백명의 군병이 잇는데 다시 군사를 모집하는 중이라 한다

前副領事金氏
米洲에서 被刺
사회에 공공하게 다닌다고
在留朝鮮人에 一興論

작년 십이월 삼십일일밤 미국 뉴욕 한인 례배당 안에서 뉴욕사회(紐育社)의 주재하든 조선인 동연(安東縣)에 주재하든 조선인 부영사 김우영(金雨英)씨에게 괴한이 김용하(金龍夏)씨는 통데에거주 하는 김용하(金龍夏)씨가 명원에 입원하야치 료하는 중이바 전쾌하기까지는 약 이주일간을 요한다 하는데 그 내용을 들으면 가해자 김용하씨 현재 뉴욕에서 양채판(洋菜舖)을 경영하는 중인바 성격은 매우 렬정적이며 항상 조선×× 미국에 오는것을 신히 미워 하든 중 에 뉴욕에와서 각 조선인 단테를 방문하고 도라단이는 것을 보고 미리로서 공연하게 조선사람 의 집회에 참석하는 것은 해외조선사람의 집회를 모욕하는 것이라 하야 단도를 가지고 전긔와 가티 가해한것 이라는데 이사건이 한번 발생되자 전 미주의 조선인 사회에서는 큰 여론의 파문이 이러낫다더라(뉴욕)

◇재동된 자는 뉴욕에서 ... 어오는 십오일 오전열시에 신의주디방법원에서 개뎡되다 하야 변론하기로 되엇다는 신의 주변호사 리희적(李熙迪)씨와 동사 긔순 희 탁창하(卓昌河) 최창조(崔昌朝) 원태(源太)의 가족지우(知友)를 비롯하야 자못 복잡하고 흥분할 것을 예상한다 더라

詩歌大會準備
황석우씨 출발

조선시가 예술가맹대회소집(朝鮮詩藝術家聯盟大會召集)을 준비키 위하야 커간 남조선디방으로 출장하엿든 황석우(黃錫禹)씨는 남조선각지의 시인동지들과 동대회 소집에 관한 중중의 의견 타합을 원만히 맛치고 작일에 경성으로도 라온바 불일간 황석우(黃錫禹)씨는 또다시 북조선 각디 (北朝鮮各地)로 향하야 나가리라 더라

新潟朝鮮勞組
여러가지 결의

재일본조선로동총동맹 신석현조선로동조합(朝鮮勞總新潟縣朝鮮勞働組合)에서는 지난 삼일에 긴급 위원회를 개최하고 원산로동쟁의에 대하야 아래와 가튼 결의를 하엿다더라

一、龍業團에 激勵文을 보내며 元山商議와 府當局에 ××文을 發送할것
二、元山總罷業의 顚末廣州을 印刷物로하야 全組合員에게 配布할것
三、大衆的으로 돈을모아 爭議團에 送付할것
四、爭議의 解決을 짓아 批判演說會를 열일 以下略

消費組合捜索
警察이 金品押收
현금과 저금통장 모다압수
十日午後元山署活動

작일 로동련합간부회에 경찰관대가 출장하야 오후 다섯시반에 소비조합창고(消費組合倉庫)를 수색하야 현금 이백오십이원 륙십삼전을 압수하고 동정금으로 온 삼십구원의 저금통장을 압수한뒤 오후 여섯시 반에 다시 소비조합을 수색하야 수만여원어치를 압수하엿다 더라

金光瑞는 脫會
각방면 공격이 비발치듯

신원오후두시 에 대로로동조합장 김광서 (金光瑞) 씨는 태원후 여러가지로 반동적 행동을 하다가 결국 각 방면의 공격을 바더 탈회를 하여버렷스며 새 위원장 김태영(金泰榮)씨가 신임원에 도착하야 모든사무를 집행하게 되리라 더라(원산뎐화)

◇종명자
▲어쨋는 구력 정월초 하로이요 또 겸하야 일요일이라 ▲관령회사 예 단이는 월급쟁이들 은 말할것도 업고 각 학교학생들은 편안히 쉬게 된 사람에 여 간 것 버하지 안한는바 ▲그중에도 시내각 활동사진관에서는 해마다 정초에는 공일이 아니라도주야 만원을 이루는 터인데 ▲금년에는 특히 초하로가 공일이라 더 사람이 만흔데 다가 또 초이튼날이 경칩이라는 바람에 엽이 귀 지씨어질 디경이라고 ▲누구 말가 티 유력설는 어린이들의 설이요 또 활동사진관의 설인가보아 ▲엇쨋든 단뎌 출동안이라도 우리의 살림사리가 잇서보이는 것은 매우 조흔일!

正初新遊戲
金剛젬
어린이 사면 그저 준다고

정초의 즐거운밤에 집안식구 누구든지 한자리에 안저서 놀 수 잇는 최신식작난감 『금강젬』이라는 것 경성 개벽사에서 새로 맨드러서 단돈 십전 내고 『어린이』잡지를 사는 사람에게 하나씩 그저 준다는데 어린아이 라도 할 수 잇고 늙으신네나 남드 가저 안커서 자미잇게 놀 수 잇는 것인고로 긴 긴밤을 지리한줄 모르고 웃 가 는편하게 지내는 것이라하야 보는 사람마다 흥미이 매단하다하며 또 이번 『어린이』책에는 삼십가지 소연기 알어 마추면 학생양복한 벌 그 외에도 아모나 타 일을 수 잇고 그외에 또 자미 잇기로 유명한 『부루신문』을 벗주는 것이 잇스니 단돈십전 에 잡지주고 양복상 주고 부루신문 주고 금강젬 주고 모다 베가지를 주는것이 니우선자미잇는것은 그만두고라도 세상에 이보다 더 싼것은 업다고 시골서들도 압다 흠다투어 먼저 사느라고 야단난 바 전 달 치 커 럽 다 팔려 업서지기 전에 속히속히주문하는것이 조켓다 더라 주문은 京城開闢社振替京城八一○六으로 만원 십전을보내는것이조코 전데로보내기 어려우면 一錢 짜리 우표 十一매만 봉투에너 어 京城開闢社로보내도조타더라

少年讀本
方定煥氏의
到處大好評

소파방정환씨가 완 조선五百만의 소년소녀를위하야 정성에 정성을 더하야 매월한편씩 발표하 는『어린이』독본은 학교마다 강습소마다 가뎡가뎡마다 가는곳 마다 눈에 띄이는곳마다 뎐머한 호평을 밧는터인바 이번에도고 귀하기 작이업는 한편이 『어린 이』삼지에게 재되여 잇서서 그것 한가지만 보기위하야서 『어린 이』를주문하는사람이 답지하는 데 이번 어린이에는 그 어린이독 본외에도 또 유익하고 자미잇는 긔사가 三十가지나 갓독하고 또 따로히 양복한 벌 상품주는 수수 엮기가 잇고 그책을사는 이에게 는 부록신문하나와 正月작난감 『금강젬』을하나와 두가지씩을 모 조리그저 준다하야 야단이라니 속히 하로라도속히 十전보내고 그네가지를바다 가지는것이 조켓 고 주문은京城開闢社(振京八一 ○六)로하되 우편국이 머러서불 편하면 一전우표 열한장만 직접 보내도 조타더라

大開闢社
支社募集

어린이잡지로 天下十萬의 少年을 벗하고 別乾坤이 또三萬讀者를 파하야 그 긔세가 맹렬히 커가는 開闢社에서는 창립十年의 여러가지 事業을 시작할준비로 각 디방에 支分社를크게 모집한다는바 뜻이 잇는 이는 十錢 切手 너어서 그 規約을 請求하기 바란다더라

開闢社의 新雜誌
靑年男女必讀誌
學生
創刊號 三十錢
가장산뜻한 編輯
二月十五日出來

耳の病
귀人병

▽......家傳......最大......名藥

귀人병을 곳치는데 最古의 歷史와 信用이 잇고 効能이 的確한 것은 만흔 사람이 證明하고 잇습니다 實驗例及病源說明書를보시면 곳 會得하실 것이요 藥은 普通의 賣利的 藥店이 안이 本店은 普通의藥은 其他로 낫지 안어 苦 이고 醫療 또는 其他로 낫지안어 苦 憫하시는 분에게 勸告하와 試驗하 시기를 바라나이다 귀가 먹먹하여 지 고 難聽 耳鳴 耳痛 中耳炎 鼓膜炎 耳炎 耳漏에는 참말 곳 낫습니다 家 傳의 秘方也
東京府下大森町本通
阿波屋吳服店
電話大森 一四八七

鼻病一掃에
소ー카리油 キコー와
鼻病의 最大急要 ...
鼻病은 ... 鼻病은 내버려두면 무서 운 ... 腦病의 原因이 되고 또 耳鳴症이 생 겨서 ... 不眠症이 걸니며 腦 溢血者가 됩니다. 이것은 다 아 는바이지만 ... 外科에 가서 ... 鼻病症이 나 ... 手術을 하지만 ... 入院 하는 수술을 하여야 하지 안 으면 안되는 故로 내버려두는 사 람이 만습니다.

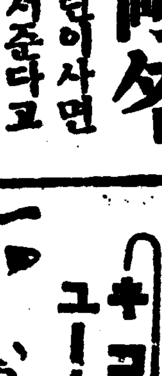

여기에 照會하는 것은 極히 最新 家庭 藥으로부터 ... 最新式 家庭 療法 『キコー』라고 하는 누구의 게든지 使用이 極히 簡單한 이 器 에 依하야 『유ー카리』의 藥 木 유ー카 리푸타 스로부터 採取한 現今 大 流行의 『ユーカリ油』를 直接 鼻內 患部에 吸收하면 코가 메인 症 이 一 回로 完全히 낫고 더러운 농 汁 도 먼커 如何한 重症이라도 手術을 안코 또 아프지도 안코 좃 快합니 다 現에 本器 使用者는 모다 痛快 하야 感謝하는 狀이 만히 옵니 다。

其他 鼻病, 一切腦病, 喘息에는 實로 뵈알만 한 治 癒力을 가 지고 잇 아 가서는 感氣의 豫防 或은 무 아 좁에 는 이 以上 卓效 잇는 것 은 업 다

고 藤原博士를 비롯하 야 各 方面에서 盛히 奬勵되고 잇 습니다。 가 이 器는 小型으로 絹天의 아 름다 운 삭 구 入 携帶至便인 故로 外出한 에나 集會의 席上에서도 簡單히 몃 번이든지 使用되고 第 一 非常히 냄새가 조코 마음이 淸 快하기 對함에 歐州人은 殆히 이 것을 안쓰는 사람이 업 다 고 합니 다。

希望하시는 분은 日本輸入元 東京 市下谷區淸水町十七番地, 藥 鋪師 片山廣之助氏 名義로 藥書 로 申込하시든가 振替 東京七九 三五九番에 前金으로 送金 注 文 하십시요, 絹天上等 삭구 入 キ 코ー 一具, 유ー카리 油 一 個月 使用分 添付하야 特히 本紙 愛讀 者 二百 名에 限하야 二圓 五十 錢 (送料 二十八 錢 增)으로 送 附 하 여 드 립니다.

同氏의 苦心 全快 實驗錄 及 使用 說明書는 器具에 添付하여서 만 進呈한 다 고 합 니 다 (電 話 와 照 會 는 下谷 七九八五 番으로

高麗 酒藥
全鮮酒類品評會 有功賞受領
特約販賣所
大邱
高麗釀造場

閃彈 全七卷
沖天之氣와 厭倒之勢로 嚴然三大 巨彈 一齊爆發! 當二月十日 (舊正月 一日) 日曜부터 晝夜五日間 大興行! 필립會社特別大提供! 스타ー!

香港!香港!陰謀의 港口 巨匠 쏘ー지 비사이쓰氏 監督作品 快漢 색크 홀드氏 主演 妖婦도로시 래바ー 助演 ! 鬼才아 우바! 드로엘氏 監督作品 !冒險大王 재 메이나ー드 氏 最大 怪窟內에 突現하는 神秘의 火蓋는......?

高原의 騎士 全七卷
비스트나 會社 特作大 雄篇 脚色 마리온 색스 女史

巨匠 리ー부ー스 이 ... 氏 監督作品 ! 溪 푸레드릭 뎀손 氏 決死的大飛躍 電光 톰 손 全七卷
PBD 會社 特作 大 雄篇 ! 陣을 보라! 西部荒野에 展開하는 大 活 ...

優美館
電話光三九五番

學生論文當選發表

우리의進路(十九)

二等 延專 林炳哲

다음 우리農村에서가장有利하게行할수잇는副業을들어보고저한다

一、農產物을原料로利用할수잇는副業

(一)原產物을原料로利用할수잇는것

例하면馬鈴薯로澱粉製造 大麥으로보리엿 豆類로醬油豆油其他日常食料인豆腐等이다 이는一二의例이지마는自家用뿐아니라 餘剩은商品市場에는녁녁히供給할수잇는것이다

(二)副產物을原料로利用할수잇는것

例하면繩製叺덕석 집신가튼藁細工品과大麻로초신麻布等이다 現今우리農村에서는고무신이流行이다 우리처럼自己것을버리고 남의것을쓰기조하하는사람은다시업슬것이다 中國人은어데가든지그신이요 日本人은어데가든지게다짝이다 우리는衛生上으로보아서나 經濟上으로보아서나 便利한點으로보아서나 집신가튼조흔것은업다 그럼으로고무신은조흔날에만使用하고 다시朝鮮人은집신으로도라가자 그러하여우리農村에서이를供給하는것이朝鮮을爲하는것이다

二、自己經營하는山林及近村에서容易히原料를求할수잇는副業

例하면木工 杞柳細工 竹細工 木炭 陶器瓦製造等이다

三、農地一部利用할수잇는것副業

例하면果樹園藝 養蠶갓흔것이다

四、畜產

朝鮮은特히畜產業에適當한氣候이요 山野이만흐면서도高燥하지안코 언、가튼곳이만허서 매우畜業에適當하다고한다

例하면養鷄 養豚 養蜂 養羊 牛馬等이有利할것이며 그中牛만드러보더라도使役뿐아니라 作肉으로生肉 繼皮과牛皮骨等으로有利할것이다

이런有利한副業들이朝鮮各地方에서盛하여젓스면 農民의所用을더욱增進할수잇슬것이다 統計上으로보면 平北 慶北 全南三道는相當히畜產에留意하여그成績이良好하다 그러나全體로보아서도不少인데 적어도한農家에서牛一頭豚二頭鷄數十餘首는飼養하여야할것이다 어떠케하기爲하야 朝鮮家庭을改正國家生活向上에挿入하엿다

우리靑年은이副業에對한技術을學得하야 農村에나아가指導하여야할것이며 地方靑年各團體에서 方面에留意奬勵하야 個個經營이라든지 組合으로養鷄組合、養蠶組合、竹細工組合、共同果樹栽培等으로 有利한器具機械共同購入、生產物共同販賣 卽以上經濟에서 論한그런團體의便을取하는것이可할것이다 우리農村에서도 速히이런副業이普及되어 農家의努力利用과自作自給이되어 所得增進하며 아울러生活向上이잇기를期待한다

第三 小作制度

資本主義社會에서는私有制下에서는 必然的으로小作制度가發生된다 朝鮮에서는李朝初葉으로 土地私有와小作制度가確立되엇다는것을 論하엿거니와 이는根絶식힐수업는 提出하겟지마는 이는部分的이안이요 全的運動이니만큼 社會的變革을要한다 故로이에對하여論하려하지안코 小作制度下에서如何한小作制度가作人에게더욱有利할까함이니 小作制度와 永小作制度와 分作制度等의利權을爲한團結에歸着하고 말려한다 小作制度를分類하면分益小作制度와 永小作制度等이잇는데 近代에와서는 純金納小作制度가行하여짐을볼수잇다 이는一般小作制度의分類이나 朝鮮에서는賭租法과並作法두가지의小作制度가 行하여진다 이一般制度와朝鮮의小作制度를比較硏究함에서 有利한小作制度를選定하려한다

(1) 分益小作制度(普通小作) 이制度는原始的小作制度로서 地主가土地及農場經營上必要한家畜農具等을與하여 小作人으로하여금勞務를提供케하여經營을하는者인데 生產物은實物로써地主와小作人間에半分或三分二三分一로써分配하는制度이다 이制度에서小作期間을定하지안흔 以上同一한小作人이繼續할수잇다 또는自作農과近似하여利害가잇는듯하나 그實小作人이만흔勞務로써總收益은만히하하여 小作料를支拂하는故로純利得에잇서서는 적을것이다

朝鮮에잇서서並作法(半作法打作法)이라는것이畜業經營上必要한物의全部는모르지만 어느程度까지 地主가擔當하며分配方式에잇서서도分益小作制度와가튼 形式일것이다 卽收穫物과副產物을半分하던지或四分六分或三分七分하여 小作人이六七分을取하엿스나現今에는 그例가드물고半分이普通이고 六七分이地主의所得으로되는것도잇다 小作制度는 現今에와서는적지안흔費用을만히하엿다하더라도 小作料도步合에依하여多하여짐으로 獲收入은적다 故로이方法은取할것이다

二、永小作制度

이小作制度는 小作人된者가一定額의小作料를 地主에게支拂하고土地를賃借하는것인데 그期間을長久하여子孫에까지相續할수잇는點에서自作農과近似한特質을가젓다 一定額의小作料라는者는 한드시貨幣로만이限한것은안이오實物로써一定分量을定하여도조타 이永小作制度에依하여長點을들어보면아래와갓다

가、小作期間이長久하기째문에小作人의地位安全과및土地改良地力保全을할수잇는것

나、小作料가一定低額한故로所得增進도充分히利用하여 自家勞働에사는것이다

朝鮮의賭只法(賭支法、賭地法)과는 비록期間이永小作처럼長久치못할지라도 亦是地主의賭作法을 흔히보는바나 一定額의小作料를支拂하여 土地를小作한다는點에서 同一하다할수잇다

봄철의모든병은 목구녕에서생긴다

아해들의전염병예방법

봄에는 모든병이 다시발생하는 때인데 여러가지 전염병중에도 장질부사(腸窒扶斯) 성홍열(猩紅熱)가튼것이 흔이만습니다 성홍열은 한집안에서 네사람다섯사람이 걸리는경우가잇는데 어른도이병에 걸리는수가 적지아니합니다 그다음으로 그다지만치는아니하나 심히위태로운 뇌척수막염(腦脊髓膜炎)도봄을타 아들어오는 병에하나입니다 요사이는

귀침으로 고생을하는분이만흠으로 이런분중에『목감』이쇠약한분은 병균(黴菌)에게지기가 쉬웁니다 그럼으로이런것을 예방하기위하야서는마스크를쓰는것이 조흐나 그것보다도흔분 면으로 목젓을 튼튼하게함이더일찍으로 목젓을 튼튼하게하려면 무엇보다도 입속을 청결하게함이 조흡니다

소화불량 으로말미암어 배시속(腹內)에 독(毒)이생겨 그것이 내부(內部)로누려 목젓을상케하는일도 잇슴으로 먹는음식에 주의를특별히하야 과식을하지말며 대소변에도 주의를하지아니하면 아니될것입니다 그다음으로 뇌척수막염(腦脊髓膜炎)이라는병은 구균(球菌)이 목구녕에 번식하고잇서서

침범함으로 로엇젯든지목구녕을 튼튼하게 하지안흐면아니됩니다 목구녕에만 탈이업스면 그런한병은 결코오지안습니다 그러나 엇더한병이든지 몸의한부분에서만 발생하는것이아님으로 몸전체를 언제든지건전하게 해야할것은 다시말할것이 업슬것입니다

朝鮮社會運動小史(十五)

◇—裵成龍

四月十五日에京城에서思想團體正友會가組織되얏스니이는內容으로四團體合同委員會를構成한四個團體의合同이不如意한關係上그解體를前提하고其他에도新入하는 多數會員을包括하야創立된것이다 이미約一個月前부터創立을 準備하얏든것이다 그創立過程에서의 그가장團結한合同을熱望하는그들의 見解로서보아 多少의支障이업지아니하얏섯스나 이미內容으로만은合同은滿一年만에 그目的을達하게되얏던것이엇다 이로부터湖南記者大會가 慶南河東雙溪寺에서 大盛況으로서開催되얏섯고衡平社 全國大會가 京城에서開催되야 例年과갓치四月의民衆的會合의 季節임을말하고잇섯다

三〇

同二十五日의 多風한 花發期에 니르러서 李朝五百年最後皇上이 萬機를 이즈신지十七年만에 昇遐하섯스니 여긔에서 半島의天地에는哀愁과悲痛을적은風雲이 捲起하게된것이다 이에北村一帶가 全部撤市하고 民衆의心理는말하지아니하는가운데에서 緊張하얏다 警察의警戒는實로非常하야 二人以上의會合은 勿論이오路上의行人까지도 取締하든形便이엇다 正私服巡査로 全市에警戒網을 느리노흐면서 地方의無數한巡査를京城으로 輸送하얏섯다 이로부터 昌德宮前廣場은 人山淚海의 大混雜을니루어서 날이더할사록 民衆은 [illegible]의檢束者들을出하얏다

國葬하기三日前에 當時에는已未以後의 民族的重大計劃이라고喧傳되든 一運動計劃이發覺되엇다 檄文 警告文 宣言書等 八萬餘枚 印刷機械印章等을多數押收하고 多數한主義者를檢擧하엿스니 이것이當時에말하든所謂六月事件이엇다 이러한運動計劃을 發覺하면서流言蜚語가 盛行하고新事件이續出하는 他面으로 警察이思想勞農靑年女性團體를 總捜索하고多數한嫌疑人物을 續續檢擧하얏스며 街上과各學校에는宣傳文檄文이 多數配布되야警察의瞳目하는態度와함께 京城天地는戒嚴地帶化 하얏든것이다 警戒의準備가總力量을 發揮하는 國葬日六月十日은 드되어到來하얏다 軍隊憲兵 警察로外鐵壁城을싸은 警戒網裡에서市內市外의 八個處에亘하야活版文書 檄文을撒布하면서萬歲를高唱하야 群衆을煽動한바잇섯스니 이것이 곳六十事件或은學生萬歲事件이엇다 現場에서逮捕된學生이 各處를通하야百餘名에達하얏섯다 前記六月事件은二號以下者는 取調를進行하든中에新義州事件에關聯된朱逮捕人物의干與其他押收文書에記錄된事實에依하야 그가新義州事件과關聯되部隊의計劃으로別動한것을 알게되얏스니 이것이朝鮮共產黨事件의第二次의逮捕이엇다 以後에도檢擧의旋風은 停頓되지아니하야 一人二人의拉去投獄이 不絶하얏든것이다

이미三月 國葬前부터前進會側의 各團體가 發起한全朝鮮社會團體中央協議會는國葬期의모든事情으로因하야 準備가進行치못하얏다가 國葬이냇나자準備에熱意努力하게되엇스니 그는思想勞農 靑年女性等 各部門을 總網羅하야 社會運動의統一聯合會常設機關을 組織하고 이機關의意思에依하야 朝鮮社會運動의 方針 進路 統一의모든것을 協論하고決定하라는것이엇다 그래서前進會側이서朝鮮思想團體總同盟까지 發起하얏든것이다 여기에서常設에關하야 正友會側의意見과合致되지아니하얏고 얼마서一般的으로 朝鮮思想團體의性質에關하야 議論이잇게 되얏든것이다 말하자면 發起便에서는이機關의傘下에 모든運動團體가集合하야 그곳에서運動全體를治理하자는것이오 正友會便에서는社會運動에서의思想團體는그性質上部門團體가될수업다는것이엇다

新春◇街頭◇趣味(二)

◇……朴英熙

『모-던뽀이』와 『모-던껄』의 最近의街頭의 散步는街頭의새로운風景을 무미어든는다 어듸돈서이생겨서 洋服을말속이햇는지는모르나돈人이 하도뒤를 따르니안 체면엔體面차리느라고그洋服쟁이의 紅顔靑年은주머니를뒤첫스나 말엇고 皿기皿기봉차는 수건한아와담배봉덕이만이主人을보고 인사한다 自己도確實히 哀傷에부드칫는지 暫間동안몹그럽이 계손을드려다보고는『업서!업서!』하고가버린다 『모-던껄』들은新春을마지하려고 苦心한다『짐크、스타킹』의各種新式의『쉬-쓰』치마감의各樣化粧品의各色이그들을『쇼-윈도』에서부른다 그러나그들의大部分은決코生活의根底가잇느냐하면그럿치는못하다 苛奢하게무미여만生活을계속할수잇는것이『모-던女子』의秘法이다 누구는말하기를朝鮮女子들은色의調和를알기始作한다하며朝鮮사람들도 인제는음식맛을알어서『카페』가늘어간다고—至當한말이다 그러나自己집에도러가야 세발락머가 거칠것이업서도 웃은참입고 化粧은盛裝的으로 하지안흐면 商賣가안이된다한다 外貌가美麗한그속에焦燥한生活苦의 苦悶이돈잇는사나히를보고는 웃음을칠때마다 飄飄히그들의姿態에서보인다 飮食맛을알기전에먼저속을 메굼지푸레이도녁녁지못하다 그러니인 그것은 벽돈조와들의 노래소리다 봄바람이 믄지한셰틀 들고와서 街頭를떠리고 덥허버렷다 塗擦한生活의 조각조각은 街頭의한폭風景을 일우엇다

趣味狂時代

그는나街頭에는 만흔群衆이 지벅거벅 行進한다 가난한紳士도 勞働者도 男子도 女子도 어린이도 學者도……다가티 이거리우로 行進하고잇다 勝利의길을걷는지는모르나 방새도록거러보면 到着할엉이잇슬것이다

世界大戰以後로 또한己未年以後로 朝鮮의有志靑年들의向學熱은굉장하엿다 向學熱뿐만이아니라 朝鮮民衆을爲한 事業熱도굉장하엿다 우리는其以後로新聞、雜誌等이새文化의使命을지고 努力하엿든것을 잘안다 가난한주머니의돈이라 雜誌가튼것도 不過數號를 刊行함에不過하고 數年을繼續한雜誌라야 不過一、二種이엇다 그러나 急激하게 急進하는朝鮮의言論界와 其他新進出版界에는새로운科學에置重하야 量으로不足하나質로서 新興의朝鮮文化의重實을 스스로自負하엿든痕跡을볼수잇다

그러나最近에보면 그現象은놀랍만치變하엿다 그것은무엇인가?

朝鮮사람은趣味에對해서도 모지理解가업스니 朝鮮人에게 事業이잇다면 그것은趣味와實益을주는雜誌를刊行하야 生活向上을目的한다는 安莊한『스로-간』이다 한사람의 이러한計劃은모든 流行性標語가되여버리고말엇서 나오는雜誌마다 日 趣味와實益과 生活向上아그것이며 지내간날의 所謂有志紳士들도 三日生活向上이다 實益이요 一日趣味요 二日 리해서 그들은確實히趣味狂時代에到達하엿다

漫話 웃키는사람(三)

夕影

◇……H는사오년전에구미시찰을하고도라와서나희사십세에삼사명의자식과일금이만원과안동하야자긔아내와 리혼하엿다 이것은 그H가녀자를 불쌍하다는소리요 어느잡지에 발표한구미시찰한긔행문(紀行文)맨쯧에씨워잇는것이다

그글에맨쯧에 긔행문이 잡지사긔자중에 문데가되여 그런비렬한놈의 글을실는데도 잡지에손색인던에 그런한당치안은 쯔리는자허버리는것이 좃타고 하엿스나 그H자신이 그구절이업스면그긔행문의권편이처명상을당하는것이니 부대부대 그대로시러달라는것이며 또한그잡지사장이워여대여서 어시호그긔행문이H의사진(홍판서재집과가티박힌사진)와아울러게재되엿다

◇……H는그잡지가 위차에나아오자마자 그잡지사원들을 초대하야성대한연회를여렷다 사원들은 H의주위를 에워싸고쥐될수잇는대로재롱을부리엿다

◇ 몃칠뒤에 H는결혼식을 거행하게되엿다 목사는 이름은신랑과 ○○신부의 얼키인손우해멜리는 손을언고서 또한한결가튼 그승거운문구를외오든것이엇다

『신부아모개! 그대는이신랑아모개하고영혼이살려나?』

『……』신부는머리만이업서

『신랑아모개—그대는 신부아모개와영원히……』

목사의말이 웃나기도전에 신랑은황당히

『비—응원히……』

『그러면 여긔오신여러분중에이두사람의 결혼에 며하야아무련이의가업습니까—비—그러면아모개집사가긔도하시겟습니다……』

그날저녁결혼피로연에목사는 그신랑의 귀에다가 그고숨도치가튼수염을대고서

『여보시요H! 나는그일을어잘알읍니다—』

H는주위를살펴보며지지리란입술로목사에 갈귀에 며이고서

『비—나송에다—잇습니다』

목사는 한쪽눈을 쎗긋하며엽허노은 큰기침을하며 이러나서축사를시작하는것이엇다

『우리의 선조『노아』의 딸이『노아』의자는편막에드러갓다는것은그것은 성신의인도 여습니다 우리는그의자손 여울시다 이러케그의 자손이창성 하시안엇승니까? 오늘은그의 자손H씨와B양의 결혼식에우리는이두분의장래에만흔자손을두시기를바라는의에 더다른조흔 축사가닙슴을입니다』

목사는큰기침을하고안젓다 만장은박수소래―그리고사이다―건술잔 이권정에 다으며

『H씨와R씨만세―』

新春偶感 小說쓰라다가(三)

韓雪野

아무도그眞相을調査하야統計나마뵈여주는이업서서그仔詳한數字는알수업스나 그러나滿洲간百萬의同胞가거진다이모양이라니 外別로統計를내지안아도 推測하고남음이잇슬것이다 우리는늘新聞紙上으로 또는口傳으로 毛骨이悚然한消息을들는다

그래도『징인』의음식이인이박히드시그냥이그립다『滿洲를떠나드래도부다만주-(豚饅頭)생각이나서……』하는 背景조코배부른在滿日人間의 이야기와 살엉이업는意味에서가아니라 그곳이니만고먹을도리가아득한데에 自然히발길이도라가는 그곳이니까그리워지는터이다

『녯사든곳이못키야하지만……』 우리는在滿白衣群의 이런성각이 이라고『되엉』이라든그곳에한푸념을 자로듯는다 살가튼土着의念을 부치는것을보앗다 엉도인이박히는셈인지

엉이그립고 삶이귀하니까그엉과그음식이 우리에게인이박히는것도고이한일이다 아모것도갓지안아도 아죽가락먹을엉이잇고 단돈十錢만쥐고나서도鄭暗時요기나할『호떡』이잇스니까—살議論을하다가는막말로『滿洲로가지』하고우리는입버릇가티외인다 또『오엉』의料理에고나해가는 우리同志들은食糧問題를생각는데에 그것도썰수업는『에스트쿠』와가티생각한다

前後三次滿洲에 잇서보고살아보고— 아니고생의맨바닥까지핥아보앗스니까 나도相當한新滿洲의興味는되엿다하다 그러나비록가보지못한사람이라도이에對하야 모르긔이關心을가

映畫뉴-스

未久에完成할 『約婚』과『종소래』等

레일러商會와뉴社特約 蓄正의名劇場上映名畫

約婚 中央키네마社 전시대일보(時代日報)에련재하든 팔봉김긔진(八峰金基鎭)씨의 소설약혼(約婚)을 영화화한다함은 이미본보에 보도한바이어니와 중앙키네마에서는 방금 제작에 분망중이라는데 불일간 촬영을 완료하리라 하며 조선극장에서 개봉하리라는데 배역에는 신진도잇스며 감독은 김영환군(金永煥)이라더라

종소래 金剛키네마社 그동안 연구가 [illegible] 리원용(李源鎔)군의 [illegible] 원작 『종소래』를 제작중이라는데 주연으로는 [illegible] 감독은 [illegible]이라더라

團成社뉴社特約 그동안 [illegible] 뉴사에서 새로히 계약한 [illegible] 영화를 제작중인 [illegible]

蓄正의名劇場映畫

『작키쿠-강의주연인 『쿠-강리발사』 七卷 리차-드엘스주연의 微笑의騎士(七卷) (七卷)등 以上朝鮮劇場에서—

南宮雲君의新興映畫工場 咸興에設立

◇方今製作準備中

三人水兵(七卷) 노가地獄(七卷) —以上團成社에서

개척자(開拓者)『쌀사진황소』등 [illegible] 조흔연긔자 남궁운(南宮雲)군은그동안 [illegible] 신흥영화공장(新興映畫工場)을 설립하엿다는데 제작할 영화는 『大의死』등신경향의 영화라는바신흥영화공장의 주소는 咸興上里三五九番地

曙光키네마 第二回作品

◇『無人之境』製作

시내관현동(貫鐵洞)에잇는서광키네마에서는 김천(金泉)키네마와 제휴하야 『無人之境』이라는영화를 합동으로제작 하리라더라

香園艶史(70)

崔獨鵑作 安夕影畵

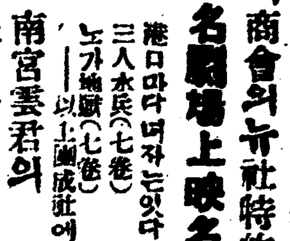

나는『쏘렌』에누은채로스미스의 완강한『속지』미혜서 어두운찰나를 지내첫습니다 스미스를 떠다『쏘렌』에서 몸을니르킨나는 빗두러진 넥타이를고치며 느긋한 거름을옴기어 건너편 안락의자에 몸을파뭇고하얀손수건을 쏘내어 땀을 닥거냇는 스미스의몸을 잠간것는으로흘겨보고 흐터진옷매무새를 고칠생각도안코 다시그자리에 쓰더저서 북바치는우름에입술을깨물엇습니다 왜문 잇술로우름은 터져나오지 못하얏스나 떡김은 두눈으로 것잡을수업시 솟아나오는 뜨거운 눈물은쌀분옷소매미트로 들어난 팔뚝을 넘어서 쏘파 어바닥을 적시는것이엇습니다 건너편의자에 안젓든 스미스는 무엇을생각하얏는지다시 내가쓰러진『쏘파』로 올마와서 한구둥이에가 걸터안는것을 나는 내가업드린 『쏘파』 어『못쓴』(용수철)이 엄청나게쑥싸지는것으로써 알엇습니다 그러나 나는일부러 모른척하고쓰더진 그대로 엄되어잇슬뿐이엇습니다 나의머리맛헤 걸타안젓든 스미스는 한참그대로 나를내려다보고(?)안젓는모양이드니두엇을

생각하얏는지 우름을참노라고 함부로 들먹거리는 나의외인편억개에다 손을 언즈며 몹시미안한듯한어조로 『용서하시우 자ー그만니러나시우 모다내가 잘못한것으로사죄하니』 이러케 중얼거리며 나의억개를 조심조심히흔드는것이엇습니다 나의억개를 흔드는 그의손은마치나의러커나오려는 우름의 샘구멍을 헤집가나하는것가티 나는으악하고 웅석바지 어린애처럼소리처울기를 시작하얏습니다 다 스미스는 더욱이미안하고겁이나는드시 이번에는 두팔로나의억개를 부둥안아 니르킬드시 쳐어안으며 『자ー이처럼 사과를하는것이니 그만울기를 그쳐주시요응응용서 용서하시오』 나는 신경뎍으로 억개를떨어그의 손을뿌리치며 내면에는그동안어지간이 류창해진영어로 『베버!네버! 유머스트피아웨이!피아웨이요돌미!』하고 대답하고빗커나라고악을썻습니다 그러나스미스는주근주근이도 몰러가려고 하지안코 어데까지나 나의량해를 구하려는드시쏘러진나를 억지로 니르커안치고 어린애를 달래는 모양으로자긔의손수건으로 나의 눈이며뺨을 닥가주는것이엇습니다 나는실타고몸부림을 치가면서도 아모래도몸은 버리엇스니 이케는됩니

로되어가하는드시 그의두둑한 압가슴에 내몸둥이를 내던저가며 돌어지어울엇습니다 이러케문워히 우는나에게 어제는 『예스미스』 스미스의 현마되보다도친북한포옹속에서 명해를 구하려는드시 아모말도업시 련정을치어다보는것이엇습니다다 나는그의 한칠북속에서 작구만 흐득이며 울뿐이엇습니다 그런데이러케 울기는 하면서도 나는나의 덩대를 분명히붓삼을수업섯습니다 『분해서우는것이지?』하고무른면분는고개를쓰덕일그울음을 다시뒤집어서『덕니붓그려워서 그러지?』하고물어도『응』하고종으로『변선생에게 미안해서 그러지?』하고로하면『응』또그러키도하다고『월넝데모를 울음이쏘칠려해도 그칠수업시 북바처나오는 것이엇습니다 뭔아서나는『내가웨이러케우나』하는것을생각하고 십자가를 써든그 쏘코허리가 시큰시큰 하도록작구만울면 속이시원히 트일드한이상한 충동에무조건하고 울엇습니다다 그러나 이우름이 언케까지나계속할수는 엄섯습니다 지나가고 잇는것을본나는 에그머니벌서 열한뎜이지낫다 벽에노힌 머리석 시계가언테몰우에노힌 머리석 시계가언제

에그머니벌서 열한뎜이지낫나하는입속으로 중얼거리고 그예야말로 스미스의 품을물리치고 이러섯습니다 『아아벌서 열한뎜이지낫스니 만일에변선생이 벌서집으로 도라왓스면 이러케 느진핑계를무엇으로대나』 나는우름의 흔뎍쏙으로 현실을 내다보며 스미스의 뒤에노힌고 의엽흐로가서 흐트러진 옷매무새를고치지 안흘수업섯습니다 『이거보서요 커-바는하고실하고업겟서요』 도커히그대로는 갈수업스리만치길게터진『스커-트』양치만 자락을우매가 위하야 스미스에게비늘과 실을청하는 나의음청은지금의 지나간모든일은 거의 이즌것가티 침착하엿습니다 스미스는나의 응청을 듯고는매우 안심되는드시 『오라이人』하고벌떡니러서서 어데서인지 바늘실을 가저오며 『독신자의살림이라 이런것도 내가보관을 해야한답니다 가엽지안슴니까?』하고억개를들석하는몰어하드 우서워서 그때에 나는인것도 니쳐버리고 나는맘아웃고바늘실을 밧아들청등청 진치마자락을 우매입고 데경압헤서머강녀강 머리를 만지고총총히스미스의 방을 나섯습니다 스미스의휘파람 소리를들으며……

新刊紹介

▲槿花(第一號)市內貞洞槿花門學校學生基督靑年會機關紙 內容(重要目次)槿花와女子敎育(아펜셀라)婦性의特質審美問題에對하야詩謠十四首新詩四十九篇其他小說等女學生作品滿載 定價四十錢郵稅二錢 販賣所市內鍾路彰文堂書店

▲新生(二月號)宗敎論現代文明의趨向其他小說詩等滿載 定價十錢 發行所市內西大門町一丁目七新生社

▲농촌청년(創刊號)定價三錢 發行所市內鍾路二丁目九靑年雜誌社

▲朝鮮鐵道協會會誌二月號 (目次) 歐洲に於ける近代の機關車 京城の將來等鐵道에關한記事

▲朝鮮之光(二月號) 國際聯盟과軍縮問題(李寬求) 日中經濟關係와그前途(裵成龍) 現代政治思想의批判(高永煥) 時事評壇 硏究六號室 映畫大學講座 文藝評論詩三篇創作四篇等前號에比하야놀라울만한編輯 定價四十錢 郵稅不要 發行所市內淸進洞二三二朝鮮之光社

▲キング(三月號)四六四頁日本代表的趣味雜誌 定價五十錢 送料三錢 發行所東京本鄕區大日本雄辯會講談社發行

▲朝鮮靑年의活路(崔相鉉著)定價四十七錢 發行所市內平洞七五ノ一三東亞出版社

기침 천식

痰咳治療의三個條

確實하고 빨으고 安全히

기침천식의治療만은쌀니効가업스면、肋膜炎、肺結核에變症할念慮가잇습니다。龍角散에依한기침천식의治療는今夕의一服、明朝의輕快라고하는 만치、時間的으로 果를 낫하냄니다。

기침의治療는、갓흔鎭咳袪痰에도、安全히멈추지안으면안됨니다。

登錄商標 龍角散

安全、確實、迅速、三拍子갓추은治療藥을말슴하면信用잇는藤井의 龍角散을 推奬하겟슴니다。

이런사람은必試하시요

● 痰咳로恒常苦痛하는사람
● 喘息으로씩씩갓버하는사람
● 기침이過하여밤잠못자는사람
● 流行感冒로부터 기침하는사람
● 肺病으로힘업는기침이나는사람
● 痰에臭氣를帶하고잇께血咳를吐하는사람
● 音聲이變하고咽喉症으로辛苦하는사람
● 百日咳또는痰後기침으로辛苦하는小兒

其他如何히頑固한呼吸器疾患의기침이라도大槪一二週間繼續服用하시면其效果가顯著합니다

定價	
四日分	三十錢
八日分	五十錢
十八日分	一圓
四十日分	二圓
六十五日分	三圓

東京市神田區豐島町 本舖 藥劑師 藤井得三郞 振替口座東京九一一二 電話浪花一八〇五番

▽全國藥店에잇슴니다

交通集多한長城四街

道路不修로民怨

當局者는넘우도無心

全南長城郡北二面四街里는四五道連한要地로서全南潭陽郡과全北高敞郡과의交通中心地요潭南線列車가南北으로貫通하는全南關門이라는要地라發展이逐日하야郡民은勿論前記兩郡民들도潭陽과高敞과의現在等外道路를三等路로改編하야沿線面民들의過重負擔을避하고橋梁의修繕等을迅速케하야自動車荷車의交通을便利케하도록累次交涉하야온다함은旣報한바어니와當局者들은度外視之하야溝渠가狹隘하고橋梁이破損되어自動車荷車의交通이不便함으로近日에는自動車의夜間運轉이困難하다는바潭陽四街里間北上面德在橋는潭陽月中雨水로因하야破壞되엿스나修繕도하지안코잇슴으로牛荷車自動車等은水中으로逕坊狹路로僅僅히運轉을하나夜間交通은徒步者라도杜絶되어前記三郡一般行路의非難이藉藉하다더라(長城)

華光青年會

副業奬勵實行

基金積立目的

江原華川郡下南面原川里에잇는華光青年會에서는農閑期를利用하야副業奬勵와基本金積立을目的하고會員全部가出勤하야每夜同會館內에서製叺製繩等熱心으로副業奬勵實行하여오든바지난二月一日부터는會館의狹小함을늣기고 會館基地에地下室(움집)을建築하고 새로히製叺機五臺를購入하야製叺에從事한다는바農村에잇서서經費도節約될뿐아니라여러方面으로利益이多大하다하며會長申正淳氏의努力이多大하다는바一般人士들은稱頌不已한다더라(華川)

利原荷車組合

元山勞爭同情

總會에서決議

咸南利原邑에잇는利原荷車組合에서는第三十二回總會를開催하고會長金南奎氏司會下에四個月收支報告와取扱者의報告가有한後左記事項을討議하엿는데時히今般元山爭議事件에對하야가든主義와綱領으로써 일하여나아가는盟罷團에 同情金을送付하기로決議하얏스며役員을改選한結果如左하다더라(利原)

◇決議

一、四個月收支報告 一、取扱者의報告 一、邑松端間荷物賃金調定의件 一、勞金配當의件 一、元山罷業團에同情金送付의件 一、役員改選

◇役員

組合長金虎龍 副組合長金景彥 總務金聖黙 會計黃龍洙 幹事孟李斗 評議長金南奎 評議員七人

南陽奬學契

定期總會

咸北穩城郡柔浦面南陽洞은戶數가七十戶에不過하는一村落으로人民의生活程度는大槪貧寒한가운데子弟를教育하고자하야도恒常經濟의拘束으로教育機關을設置치못함은一般住民은매우痛嘆하든바大正十三年度에契解散될時에그契金을各其分散치안코此를利用하야教育機關을設置하리라하는立論이有하야玆에奬英書塾이라는書堂을設立하고此를維持하는方針으로는爲先基本金을作成하고저南陽奬學契를組織하고洞契로누러編入한金額五百五十圓과契員篤志로寄附한金五十圓과契員各自가柴木一駄式放賣하야編入한金額一百八十圓으로統計七百八十圓을元金으로作成하며其他로洞契林三十町步도亦是本契에編入하고當分間培英書塾經費로每年一百二十圓식을使用케하고其他不足額은男生徒每名에年十圓의義務金과女生徒에게三圓의義務金을納入케하야經營에充當케하고教員은崔木元實氏뿐外지當地青年會員中에서義務的으로教授하기로決定되어今日까지維持하야오는동안에現在生徒數가六十餘이오奬學金은總計一千三百餘圓의巨額에達하야前途가자못有望하다는데去一月二十五日은本奬學契의第四回定期總會이엇는바金鎬海氏家에서契長崔元周氏司會로會計後奬學金受納과貸附手續을完了하고新任役員外지選擧한後閉會하얏다더라(穩城)

◇新任役員

契長 金鎬海 副契長白學天 庶務部 梁應律 財務部 金日萬

◇書塾役員

塾長 趙與哲 學監 全應振 學監 教務兼庶務 龍秀 書記兼教員 金昌喆 財務 吳南國

華川郡內

社會團體數와

各言論機關

江原道華川郡內에一九二九年二月一日現在社會團體數及言論機關과各代表委員諸氏은如左하다더라(華川)

◇社會團體數及代表委員

▲華溪青年會 執行委員李昌濩 張仁和 李雲龍 李振雨 金千秋 金成祚 金明國 黃所邇 金鎔燮 朴弘道 嚴聖云 金守福 李澤和 程基澤 金東石 程泰鉉 康順龍

▲華川青年會 會長姜友三 副會長金東和

▲華光青年會 會長申正淳 副會長張甲石

▲朝鮮衡平社華川支部 委員長李泰嗣 委員李春鳳 李春玉 金好成 李小岸 李順童 宋千萬 金今龍 金好俊

▲華豐青年會 委員長 李鍾楠 金然爵 金南濤

▲華西青年會 會長池昌羅 副

▲華龍青年會 會長吉浩慶 副會長吉甫祖

▲華川基督青年會 會長盧元柏 副會長金泳來

▲華總青年會 會長崔泰山 副會長林鶴奎

▲華川少年會 委員長張昌華 玉星 鄭初煥 金基敍 李斧鉉 沈宜幸 張赤波 背長星 李國泰 朴遂用

▲朝光少年會 代表李廣鉉

◇言論機關及代表者

▲東亞日報支局 支局長成炳昇

▲中外日報春川支局

▲朝鮮日報支局 支局長金龍梁

庶務部長朴日馨(東萊)部員吳萬濤(釜山) 因城)趙珍奎(咸安)安敏洙(宜寧)

教養部長金龍浩(梁山)部員金宗信(馬山)崔敏(晋州)姜俊中(梁山)

調研部長尹永鈞(河東)部員姜舒永(晋州)池明(宜寧)車命錫(宜寧)

宣傳部長河振(晋州)部員金錫同(固城)金錦衛(昌原)金基泰(晋州)

女子部長金璽伯(金海)部員缺員

少年部長金鳳翰(釜山)部員金炯淑(馬山)崔泰鎬(泗川)李錫景(釜山)河東金鍾顯、固城千斗上兩氏는年超) 道聯細胞同盟一覽表에依함)

馬山崔舜任昌原徐基建兩氏는辭任

光州에서

映畫大會開催

讀者는優待

光州映畫三友會主催와本報光州支局後援으로舊正의佳節을期하야光州人士로서누구나熱望中이든名畫「東道」와「白蘭의志士」等數種을去十日(舊正一日)부터三日間光州座에서上映케되엿슴으로滿都人士의熱狂的歡迎을밧는바이며本報讀者에게는優待券을發行한다는데今日本紙上에發表하리라 더라(光州)

利原中浦

勞働貯蓄會

第六週紀念

咸南利原郡西面安市里中浦에서는距今六年前에當地勞働青年들은勞働者의團結과親睦을圖謀하는同時에生活이困難하야古國山川을등지고異域彷徨하는同胞를防止하기爲하야勞働貯蓄會를組織하고會員의熱烈한誠意로써團結을굳게짓고勤勉貯蓄하야生活을滿足하게하고자한바適間貯蓄된것이二千餘圓에達한다하며去十一月十五日이創立六週年紀念式을擧行하얏다는데그會의任員은如左하얏더라(利原)

會長崔河柱 書記崔河鏞 會計崔河律 幹事崔洞昊

定州에서

德山婦人會

創立總會

定州郡定州面德山洞에잇는農村女性五十餘人이去二月二日午下七時에新明學院에 會集하야田沇淑氏司會로德山婦人會創立總會를開하고左記와如히役員을選擧한後閉會하엿더라(定州)

◇役 員

會長徐永彬 副會長金戰德 書記白生汝 金成子 會計玉文道 石萬悵 幹事朴燦浩 吳文賢 金致賢 顧問朴敬鎭外三人

大田杞城面

公普校期成會

基本金寄附가近萬圓

四月一日開學期必

大田郡杞城面에는普通教育機關이업서서 一般學齡兒童就學에甚히不便을늣기든바去年十一月十五日에面內一般志有들이會合하야杞城公普期成會를組織하고猛烈히活動한結果寄附金이近萬圓에達하야期於히來四月一日에는開校키로한다는바面民들은期成會에對한期待가集中하야將次開校의曙光이잇다하며委員氏名은다음과갓다더라(大田)

委員長金潤培 委員徐幼錫 韓東宇 李源萬 朴東奎 朴哲淳 李康夏 李元熙 柳錫鎭 金鏞弼 徐興錫 李炳幸 外四人

面民大會開催

進行方針討議

大田郡杞城面에서普校設置運動이猛烈하야將來成立될希望이잇다함은別項과갓거니와지난三日午前十時에住水院里李哲熙氏家에서元東面面民大會를開催하고杞城公普期成會의將來進行方針과寄附金徵收方針에對하야李康厚氏司會下에左記事項을決議하얏다더라(大田)

◇決議事項

一、面民一同이後援하기로함

二、寄附金은從前대로三月末日內完納키로함

振威郡에

惡性感冒流行

老幼第一念慮

京畿道振威郡에는二月以後日氣가매우不調를할아惡性의感冒가流行한다는바 듯는바에依하면今番感氣는老幼에尤甚한中더욱이松炭面古德面에는家家戶戶에患者가二三人式잇는貌樣이며其間感冒에死亡者도多少잇다더라

大田面戶口

昨年末現在

昨年十二月末現在의大田面의戶口數를調查한바戶數三千八百九十二戶에人口一萬八千六百五人이라는데前年末에比較하면戶數七百三十一戶에人口가二千百六十三人이나增加되엿다는바此를細別하면朝鮮人은戶數二千三百四十二戶에人口가一萬一千八百二十八人日本人은戶數一千五百三十戶에人口가六千五百六十四人外國人戶數가十七戶에人口二百二十一人이라는데此를再昨年末에比較하면外國人은戶數五戶에十五人이增加되엇고日本人은一百六十八戶에五百四十五人約一割이고朝鮮人은戶數五百五十八戶에一千六百三人이增加되엇슴으로約一割五分나되는다더라(大田)

慶南青年聯盟

一回書面大會

慶南道靑年聯盟에서는諸般事項을議決하기爲하야客年十二月二十六日에金、靑年同盟內에서執行委員會를開催하려하얏스나當局의禁止에依하야開會치못하고去月三十一日午後九時에第一回書面臨時大會를東萊青年同盟會館內에서開封한結果採決된議事와役員의部署配定은左와如하다하며從來晋州에두엇든同聯盟事務所를二月一日부터釜山府草梁町釜山靑年同盟會館內로移轉하얏다더라(釜山)

◇決議事項

一、事務所位置問題의件

一、委員補選의件

一、未加盟同盟承認의件

◇現役員과部署配定

執行委員長裴德秀(金海)

義城三面

救濟工事

今月內로着手

慶北義城郡丹北、丹密、龜川三面에서는災害民의生活이極度로困難함을救濟하기爲하야各面六千圓씩一의金額으로今月中旬以內에沙防工事를着手할터이라는데賃金에對하야는目的이救濟工事인것만큼豊富히支給할豫定이라더라(安溪)

中和海鴨面

石灰山

各會社에서競爭的調查

平南中和郡海鴨面小海鴨山은全山이石灰石으로되엇는데平壤市外勝湖里에잇는小野田세멘트會社를爲始하야昨年爾來日本各地의各會社들이競爭的으로調查하야왓섯는데昨年末東京府下池上町山本照太郎이란사람이化石研究라稱하고附近一帶를調查하얏스며繼續하야在東京某洋灰會社도同地에出張하야온다는말이잇슴으로小野田會社에서大驚하야去四日社員을同地에派遣하야調查를急速히進行케하며分工場設置에對한具體的計劃을進行하는中이라더라(平壤)

農村講話會를

創立紀念으로

[illegible]池雲面瓦洞少年會에서는今番陰正初를利用하야農村講話會를開催하리라함은既報한바어니와本會創立五週年紀念하기爲하야陰正月 三日 부터五日外지三日間同會館內에서開催하리라는바講師도爲行할이니라主催者側의努力에따라서講話會의大盛況을豫期케되는同時에地方人士들이多數來聽하기를바란다더라(黃池洞)

悲運에陷한

史隱勞働夜學

有志同情渴望

慶南咸陽郡下面史隱里는僻村임으로아즉도教育機關이全無하야文盲이만흔同時에多數한無産兒童을教養할수업슴을遺憾으로녁인同里特志青年姜泰秀와韓萬樣兩君이만흔努力으로써昨年六月부터里中에잇는財亭을어더勞働夜學을設立하고兩君은基本金을어드라고自動的으로活動하야數圓의義捐을어더 戶別訪問을하야生徒四十餘名을募集하고教授하야왓는데近來에는維持가困難함을따라生徒가漸次減少되어간다는데同里有志諸氏는多少의同情이잇기를바란다더라(咸興)

麗水栗村面民

面長排斥運動

理由는赴任後背信

全南麗水郡栗村面에서는面長이赴任後背信할뿐아니라一般面民을無視한다하야지난三十日午後一時面民大會를同面關禾里公會堂에서徐基洪氏司會下에開催하고曹日煥氏로부터面長排斥의背信함을一一히들어痛罵하는同時에積極的으로現面長排斥運動을일으키자는決議가잇섯다는데이제그仔細한內容을들은바에依하면昨年五月分에現面長鄭在가面會計書記로잇슬當時面民有志들과講論하기를當時面長柳貞烈은年老하야서面施政에無能한으로普通學校도업스며金融機關도업고말아서地方發展이잘되지못하니地方發展期成會를組織하여서面長柳貞烈을運職케하고會計員인自己로서面長이되도록運動하야주면面長되는날自己는面公職으로面長을힘질뿐아니라普通學校機關도設置할것이오一千圓以上을負擔하고一般面民의福利를爲하야誠意을다하야서地方發展이잘되도록하겟다하며面長運動費로도一切를自己가支出하겟다하야面民은이말을信任하고地方發展期成會를組織하는同時에面長運動費로爲先金九十圓을바더가지고猛烈히運動한結果金待의가리柳貞烈은辭職을하게되고鄭在에게面長이되게되어一般面民들은一時急이鄭在에게辭令이나와서面長으로赴任되기를希望하얏는데昨年十二月十六日附로정말面長의辭令이나온後로는現面長鄭在의態度는突然히變하야期成會委員들과金石가튼約條를全然破棄함으로써이에面民들은憤慨함을마지아니할뿐아니라이와가티面民을無視하고背信하는面長을그저두면日後面民을爲하야施政하기는커녕將來어떠한惡影響이面民에게밋칠는지모른다하야그와가티現面長排斥을積極的으로排斥하기를굿게決心하얏다더라(順天)

◆大和青年委員會‖江原道大和靑年會에서는지난二月五日午後一時同會館內에서議長鄭銘和氏司會下에第十回任員會를開하고左記事項을決議한後午後三時에無事히閉會하얏다더라(大和)

◇附議事項

一、第五回定期總會召集의件

一、定期總會時決議事項의件

利原儀德青年

無產兒童講習

咸南利原郡東面儀德靑年會에서는九年前부터年例事業으로講習會를開催한바來로無產兒童의教養에李桂鶴李泰洙氏는無報酬로努力하얏고維持費는當地學契의補助와靑年會의財產中에서消費한다하며昨年會館도年前에宏壯하게지엇는데그會는靑年團으로서前途가洋洋하며그課目과先生은如左하다더라(利原)

課目 地理 歷史 朝鮮語漢文 作文 數學 常識其他

先生 李泰柱 李鶴洙

水原篤志諸氏

貧民救濟

舊曆正初에

水原은近來에보지못하든凶年이요饑하야해마다늘어가는貧民들은더욱이窮迫正初를當하야말을수업는慘狀을보이는데 때今年에는多幸이아에와가튼篤志諸氏의救給을힘입게되얏다고一般은稱頌이藉藉하다더라(水原)

金台圭氏는白米一斗式薪洲粟二斗式을當里四十八戶에配給

朴寬根氏는白米一斗式을當里四十九戶에配給

朴健裕氏는白米五叺과薪洲粟四俵를當里五十餘戶에配給

金顯秀氏는白米五叺과薪洲粟四俵를오는舊曆十三日五十餘戶에配給

池雲面吏員에對한

聲討演說會準備

實行委員會의決議로

[illegible]郡池雲面職員들의不正事件으로面民들은奮起하야面民大會를開催하고無誠意의件과瓦荒貯穀組合의件은調查委員을選定하야同事件을月餘나調查케한後第二回面民大會時에는同委員들의詳細한報告가잇나자會中으로서實行委員五人을選定하야同事件全部에對한善後策을委員會에一任하엿다함은既報한바어니와지난八日午後一時에實行委員들은金聖九氏家에모히어事件進行에對한對策을長時間거듭하야左記諸件을決議하엿다더라(黃池洞)

◇決議事項

一、不正事件에關聯된面吏員들에게는速히自發的으로辭職하기爲하야聲討演說會를準備할것

二、新任面長姜晃夏氏는就任以來至今外지不正面吏員에對한그內容을調查하야面長不信任案을作成한後第三回面民大會를開催하고同會에提出할것

扶安少年同盟

新春音樂大會

全北扶安少年同盟에서는本月十二日에少年同盟會館에서音樂會를大大的으로 開催한다 함은이미普通한바어니와音樂會가開催에다달은이지음에잇서서는同同盟幹部와樂士들은準備와練習에눈코뜰새업시밧부다는데當夜의入場料는白券一圓靑券三十錢紅券二十錢으로白券은少年同盟員이寄附하야가지고다니면서販賣한다하며當夜에는만히來臨하야空前의盛況을일우기를바란다더라(扶安)

新幹釜山支會

定期大會召集

新幹會釜山支會에서는來十二日午後七時에釜山青年同盟會館內에서第三回定期大會를開催한다는데多數來參을바란다더라(釜山)

◇議 案

가、物品購入의件、組合員募集의件、出資金徵收의件、定款修正의件 一、其他

◇役 員

組合長朱孟弼 …

通川

◇通川幼稚園後援會臨總‖通川幼稚園後援會의臨時總會를去二月五日午後八時에通川幼稚園에서開하엿는데當時에는通川幼稚園을永久히維持할事業方針과會員脫退에關한討議가잇섯고繼續하야役員補選이잇섯는데補選된役員은如左하다고 ▲會長金春根 ▲會計部員金昌樂 ▲部長金鉉洙 ▲總務金啓勳 ▲監事部員張桂運

◇桂山少年一週年紀念‖通川郡碧養面內에서唯一한團結을示하는桂山少年會에서는去二月四日에創立一週年을盛大히紀念하엿다는바友誼團體에서來到한祝文祝電을朗讀한後이어서安樂한生活은都會가나으냐? 農村이나으냐?라는問題로少年諸君의討論이잇섯고左記한三唱으로閉會하얏다고 『二人의天使』尹鍾萬『피시오더라』尹鍾國『一念』趙東華『어머님恩惠』尹永老『지혜잇는少年』崔柄勳『高麗의石工』金斗翰

◇全通川蹴球리그戰‖全通川蹴球리그戰을去一月二十七日에通川普校庭場에서開하얏다는데時間關係로全部畢하지못하얏스나當日의成績은左와如하다고

▲參加團 金蘭靑年會 通川靑年會 庫底靑年會 龜項會

通川軍一〇金蘭軍

庫底軍三〇龜項軍

通川軍二〇庫底軍

金蘭軍二〇龜項軍

通川軍一〇龜項軍

三水

◇長湖少年會‖咸南三水郡別東面長湖里에서는當地靑年方重鉉金炳英外諸氏에發起로少年會를組織한後事業에第一着으로少年文庫를設置하고文盲한少年에게普通學科를教授中인데役員은如左하다고

委員長金炳韶 委員方在明 當務理事方重鉉 朴道昌 文彝部金景都 金炳英

◇東中里普成義塾‖三水郡別東面東中里에는三年前에本義塾을設立하고以來當地有志中學律、朴基學、金炳淳三氏에熱誠으로教務가日新하는바現在通學兒童은三十餘이며압흐로매우有望하다고

◇朝鮮農民夜學‖三水郡別東面新洞里와光生里二個里가併合하야農民夜學會를設立하고農閑期면朝鮮語、國語、算術三課目을二個里青年及少年들에게教授하야其成績이매우良好하다하며當地有志崔炳秀趙錫寶兩氏는設立以來熱誠活動으로가르치는中으로附近人士는氏에敬意를表한다고

大和

◇牛疫流行‖江原大和에는近日牛疫이流行되어畜牛가만히죽는다고

◇浮浪者農民毆打‖江原道平昌郡大和面新同里에잇는農民李某를浮浪者高某가지난二月三日毆打하야同李某는醫生의診斷을맛허가지고當地駐在所에告訴를提起하얏는데關係者를取調中이라고

大田

◇大田面出生數‖昨年中大田面出產數를調查한바朝鮮人男二百二十六人女一百六十二人日本人男七十二女八十人總計五百四十人이라는데其他死產數日本人이十二名朝鮮人이七名이라고

◇日人이放火‖大田驛貨物係勤務하는日本人高橋淸(三九)은去月二十七日夜驛前飲食店世界亭에放火를하엿슴으로大田檢事局에서取調中이라는데原因은酌婦不親切에挾感이라고

◇大田高女入學試驗‖高等女子學校에서는三月一、二兩日間今年一學年入學生에對하야選拔試驗을擧行한다는바募集人員은約五十名이라고

◇區長會議‖大田面에서去七日에區長會議를開하고大田道立醫院建築寄附金負擔七千百圓을昭和三年度大田面特別賦課金으로徵收하되賦課標準에依하기로意見이一致되어該面에서는告知書를發行하야今月末日外지納期로定한다고

◇越年蝇退治‖大田警察署에서는越年蝇을退治하기爲하야管內各面에三月末日外지一般人士에게義務的으로五十마리式잡도록한다는데其他百마리에對하야서는賞牌을준다고

朱乙

◇有志會禁止‖去四日朱乙溫에서는有志會를開하고梅香貸付記事의件公普校建築林의件北鮮〇〇新聞의件等을討議하려든바警察에서는討議할必要가업다는口實下에集會外지禁止하얏다고

◇消費組合創立歡迎‖朱乙溫에서는消費組合을創立하려고有志諸氏가努力한다는바組合이

醴泉

◇醴泉公普校擴張問題‖慶北線開通으로通學便利‖果報한바와가티醴泉私設大昌學院는年齡關係로普校에入學키不能한者或은普校卒業者로서學費關係上上級學校에入學키不能한者를收容하기爲하야設立된機關인故로區內兒童은通學하는者가稀少하나大部分이邑外學生인外닭에十里以上三十里의遠距離에서通學하는터임으로困難이莫甚하든바今般朝鐵慶北線이開通된外닭에柳川開浦龍宮等地에서는一個月에不過五十錢이면能히汽車로通學할수잇게되엇다고

◇受檢料引上‖醴泉運送店組合에서는去二日午後八時에市內支那號에서臨時會議를開催하고從來로바다오든玄米倉庫料及檢料三錢式을四錢으로올엿는대其理由는收支가맛지안는關係라고

◇鮮一運送開業‖創立總會를마치고以來登記手續에紛忙中인醴泉鮮一運送株式會社는客月三十一日附로外지登記手續을完了하얏슴으로去一日부터正式으로開業하얏다고

◇義捐金二千圓‖醴泉郡에서는昨年의旱災로因하야窮乏에빠진罹災民을多少라도救濟할目的으로救濟義捐金二千圓을限定하고管下十二面에割當을指定하야本月末日內로指定寄付케하야今募集하는中이라는데其救濟方法은아즉具體案이成立되지못한外닭에자세이알수업스나추재는道路工事와砂防工事를施行하야其賃金으로써生計를保充케하고돌재는稅金을代納할方針이라고

◇醴泉穀物檢查成績‖穀物檢查所에서去一月中檢查한成績을調查한바에依하면玄米가醴泉에限하야三四二六三叺이라고

全北昨年度

米實收高

前年에比하야七十五萬石減

旱災로因하야全北道昨年米作全北昨年度稻作實收額은 去六日에發表하얏는데 昨年旱災로因하야被害減收額이昨年十一月最終의豫算額百三十六萬八千六百十八石의比하야今年實收額은其反對로大略七十萬石假量이나減收되엇다는데이제此를各郡別로보면左와如하다더라(全州)

	(實收額石)
全州	一二三、六九一石
金堤	一七四、〇六九石
鎭安	五七、一九三石
扶安	八一、一二一石
高敞	一〇〇、九七六石
錦山	五八、四二四石
茂朱	三三、〇一八石
長水	三四、一二九石
任實	一二〇、一〇五石
南原	一二〇、一〇五石
井邑	一六五、三五七石
淳昌	七一、八七九石
沃溝	一二七、七九一石
益山	一八三、二七二石

忠州의火災‖忠州驛前朝鮮運輸株式會社出張所事務所

海南東明學院

後援會를組織

全南海南郡北平面西洪里에居住하는有志羅釆煥、金泰珍外數氏의努力으로再昨秋에里內無產兒童의教育機關으로東明學院을設立하야爾來繼續經營하야오든中永久한經營策으로去月二十一日午後七時에同學院教室內에서有志金泰珍、姜宗玉外數氏의發起로東明學院後援會를組織하고各方으로有力家의同情金을募集한바現今外지收入額이四百餘圓에達한다하며그任員은如左하다더라(海南)

會長金泰珍 理事姜宗玉 書記 金生準 同李元石

華川公普校

卒業生講習

江原道華川에잇는華川公立普通學校에서는來十八日부터二十三日外지六日間同校講堂에서當校卒業生과同等程度以上의人士를募集하야農村振興에對한地方中堅人物養成을目的하고講習會를開催한다는바講師는如左하다더라(華川)

◇講師 中尾校長 吉南植 鄭泰 金榮植

大和青年會

定期總會召集

江原道平昌郡大和靑年會에서는來二月廿四日(舊正月十五日)午後一時부터第五回定期總會를開催한다는데會員은必히出席하기를바란다하며決議事項은다음과갓다더라(大和)

◇決議

一、今年度豫算編成의件

一、前年度會計報告의件

一、任員改選의件

一、會則變更의件

一、道同盟及總同盟加盟의件

一、會館建築의件

箭灘協組

革新總會

지난六日午後三時三十分에咸鏡線箭灘驛에서는協同組合革新總會를朴采秉氏司會로開催하고臨時執行部를呼出하니朴采秉朴斗昇張庚燦三氏가被選되어議事를討議케되엇는데經濟的으로우리大衆事業에有利한이만큼緊張裡에서左記議案과理事를選擧하고閉會하얏다더라(文川)

日本商工業視察團員募集

◇出發時日 二月二十四日午前十時(往復二十二日間)

◇會費 百八十圓(不足額은主催側에서負擔)

◇申請 二月二十日外지朝鮮日報社나中央繁榮會로(三十圓添付)

◇觀察地 下關、宮島、廣島、姬路、大阪、京都、米原、福井、金澤、宮崎、前橋、桐生、東京、名古屋、神戶、別府、熊本、福岡、八幡、門司

◇船車共히二等 (釜山京城間은往復一等)

朝鮮商工振興策懸賞募集

投稿 三月末日까지朝鮮日報編輯局으로

賞金 一等 一人 二百圓 二等 一人 百圓 三等 二人 五十圓 等外 十人 薄謝進呈

主催 中央繁榮會 朝鮮日報社

地方隻筆

順川電燈架設에하야

順川支局 一記者

지난五日順川邑內에잇는社會有志와官公署首腦者들이順川面事務所에모이어邑內에電燈架設을하자는議論이잇서하로밧비急設하여보자는決議가잇섯다!보라!順川의發展은참으로長足之勢의急進的發展이다알로順川은平元線과滿浦線의分岐점에介在한要衝에잇고物貨가날로輻輳하는關西의一大中心地인中央都化할重地인것이며電燈가는것이업고보면都市色彩로外觀上損失됨이한두가지에그치지안흘것이다! 이것은우리順川社會에서늘求하야할만한緊急한當面問題를이제平壤送電會社로부터注文이잇게되지아모된것은順川에居住하는우리로서衆無能한感이업지안타!

◇그러나日臨月新하는順川에잇서서어쩌施設遲延될하기餘暇가잇스랴마는諸般未備의感은하로나바삐改正도革新도迅速하여야할것이다都市다운順川이될것이며西北地에잇서서都市고自肯하기에無愧치안흘것이다! 우리는順川에서生活根據를두고살므로더욱이順川의發展을爲하야物質또精神으로不斷한努力을쓰지아닐수업다! 月前에는幼稚園創立促成會의發議를보게되고다시뒤니어電燈架設議論이닐어남을볼에自他를勿論하고讚頌에거듭하야으로贊同할것이다! 日前某日文紙에揭載된것을보건대이로써將來府制를豫想한다는記事로順川은西鮮에重要都市로될大望이잇다는記事로宏壯하게豫想함을보앗다!

◇順川에날김을들며노하본人士는內外國人을勿論하고그將來를잇버하며新興氣分에顯目이恍惚하여질것이다順川邑을一瞥하여보아도나날이늘어가는各運送店과會社商店等으로至前의壯觀을일우는이場面이電燈架設을實施한다니果是錦上添花의好對照일것이매하로밧비實施의結果를屈指期待하며마지안노바이다!이러케順川을粉飾하는有志의施設에깁흔感謝를드리는古時에松燈土壁하든愚昧한酬을하며石油를이나電燈물이나갓다고하面鈴鼻鈴이打鈴을하고잇다니可惜할손!老僧의人物들이여! 녯順川과今日의順川을分別하여보라!昔照의差가잇지안혼가?

地方評壇

珍島

珍島郡財務係에어떤나리두는去二十三日珍島邑內에어떤酒商을집에酒稅滯納에對한差押을갓다가그집에머님에게큰모를버엇섯다는데그理由는그집主人의家具等動產全部를差押하여不足한다고그집에남어지全部까지差押하라고하매그때남은그것은不法差押이라고묵묵히說諭하고一齊拒絶하엿다

◇그래서그군!나리는그어떤女性에게큰모를버엇든지는모르지만지威嚴의法教心이挑發하엿든지다시뎌금나리들다리고왓더라나

◇그러나그女性은그뎌금나리에게自己의職權은非常時、特別取締規則가아닌普通稅務行政에關한差押手續에外지延長되지안흘것이라고堂堂한理由와辯論으로써또한一蹴拒絶하매그더금나리도그군!나리指揮에또한그만여고사요나라할새도업시가버렷다

◇그러한強制的場面에서잇는그군나리는自己로서는처음當해노든恨怒이든시그女性에게鬪을단다는것이비가靑年同盟員이냐가그다리고건방지나고代名詞를부칠

◇그러면合理的論爭을하는齊識잇는그女性에게靑年同盟員이니外건방지다고한다면그아모것도알지못하는그군나리에게는멍텅구리라는代名詞나부칠주엇스면엇썰가요흠조

◇無智한百姓을잡아다號令하든秋霜가튼威嚴는간데업고앞狂場의身勢를悍어無感之嘆가날걸

◇요런작자들에게는官吏의身勢를단단히지워서다시는社會에害를을끼치지안토록함이조홀듯

安東

요지음安東에는紳士賭博團이大盛況을일우더니맛흠내驚愁이鄕牽、元來외리가길면밟이는法이야그런데賭博團員大部分이前巡査나리와富豪家들이라고金力權力으로만行勢하든그들도이에는無可奈何?

今日 扶安少年同盟 音樂大會 入場料 白券一圓、紅券二十錢、靑券三十錢 東亞·朝鮮日報支局後援

新春歌劇大會 時日 昭和四年二月十五、十六、十七日 場所 江華禮拜堂 主催 江華幼稚園後援會 後援 江華中央青年會、女子青年會、新幹支會、東亞支局、朝鮮日報江華支局

大安城建設策懸賞募集 ◇論文行數 十四字一行으로五十行未滿 ◇投稿期間 二月二十日外지 ◇投稿場所 朝鮮日報安城支局 ◇賞品 一等時計、二等鈴燈、三等周衣次、等外本報無料券 朝鮮日報安城支局

少年少女第一回關西懸賞童話大會 時日 二月十二日下午七時 場所 新義州公會堂 申請期日 一月二十日부터二月八日外지 參加資格 十八歲以下少年少女로(要原稿提出)各團體二人以內 賞品 메달及副賞品 主催 新義州少年文藝社 後援 東亞日報、朝鮮日報新義州支局

新春歌劇大會 時 二月十五日十六日十七日 場 江華禮拜堂에서 後援 中央青年會女子青年會 新幹支會 東亞支局 朝鮮日報江華支局 主催 江華幼稚園後援會

映畫大會 二月十二日 東道、白蘭의志士等上映 三友會主催 本報讀者優待券 階上 五十錢 階下 三十錢 本報光州支局後援 光州座

國際爲替事件等 事實大槪是認
『目的을爲하얀手段不問』 사괴해가지고자금에쓰랴햇다
東方聯盟二回公判

작년사월에 북경에서 중국일본조선대만 인도안남(中、日、朝、台、印、安)등여섯민족의무정부주의자(無政府主義者)들백여명이회집하야 무정부주의동방련맹(東方聯盟)=동방A동방련맹=을 조직한후 장차운동을 니르키고저여러가지로 획책중 먼저자금문제가선결 문제임으로 그련맹관중조선사람리필현(李弼鉉)一名志永(二五) 신채호(申采浩)(五〇)대만사람 림병문(林炳文)(二五)등이공모하고 총액이십륙만원이라는 거액의 국제위톄(國際爲替)를꾸여 사괴하려다가 목뎍을달치 못하고 모다데포되엿다는사실은 임의그때에 보도한바이어니와 그간사건은 대련디방법원(大連地方法院)에서예심을거치여 그래일회공판이지난십이월십삼일에 잇섯고 속행공판이작칠일에 개뎡되엿는데 치안유지법 위반유가증권위조행사급사긔살인급사태유기(治安維持法違反有價證券僞造行使及詐欺殺人及死體遺棄) 기타 관계죄명을가진피고신채호리필현리종원(李鍾元)(三五)의세사람=리필현병문은지난팔월중에 폐병으로 사망하고 오래동안옥중생활에지처인얼굴로입뎡하고안주(安住)재판장심리와재동(齋藤)변호사의두사람의변호로 개뎡되엿다 이날피고들의신상을 념려하는 재류동포삼십여명의 방텽과그외 일본인 중국인의 방텽자약이백인의 집합으로 뎡내는 립추의여디가 업섯스며 방텽동지와 피고들새이에 미소를띄운 묵묵한례는실로이상한 공긔가 떠돌게하얏다 대일회 공판에 계속하야신채호의 심문부터 시작되어재판장으로부터 직업주소 전과의유무등을물은후 일한합방이후에 피고가 독립운동에 몰두하든경로와 무정부주의로 사상뎐변된이생기든 동긔와 무정부주의실현의수단방법등을 상세히 물은후국제위톄를 사괴하든 사실을물오매 런부시인하고 그것으로써 무엇을 하려고 하얏느냐하니 동방련맹의자금을하되위선선권잡지를발간하야 동지를 규합할이데일목뎍이엇다 고대답하고그러한 사괴등을 하야도남부다고 생각지안느냐고 하니 우리약자계급에잇는 사람으로로는 하기위하야 수단은 엇던것이던지정당한것이니 사괴나 XX등이하등 량심에꺼리지 안는다며 답하고 북경서 김텬우(金天友)(二九)라는 림녕이 살해된것을아느냐하니 그사건에 피고가관계유무에대하야 물으니 전연부인하 하얏고 고리필현이가그사건에관계하지 안엇느냐고캐어무러도 그것역시 전연모르노라고 하얏다 ……

舊曆元日에 淸州兩處大火
본뎡음식뎜과또한집의 損害額三萬餘圓

이월십일 오전여덟시이십오분경에 청주본뎡일뎡목 음식뎜도엽(淸州東町一丁目飮食店桃葉)에서 발화하야 집한채를전소하고 동아홉시십오분에 진화하엿는데 손해가 약삼만원이라하며 청주본뎡일뎡목리영상(淸州本町一丁目李永相)의집에서 불이나서 집한채를전소하고 동두시경에 진화하엿는데 손해액이약이백원이라는데방금원인을 취조하는 중이라더라

慈城警察署
延豐駐在所火災
지난삼일밤에불이나서 武器倉庫까지全燒

평북자성경찰서연풍경찰관주재소(平北慈城警察署延豐警官駐在所)에서지난삼일오후십일시에불이니러나 일시에소동을니르켯는데 발화원인을 두건대숙직실온돌에 불을만히넛코 자리를까라두고 교대하야 강안근무를하던바온돌자리에서발화되얏는데무긔실에 탄환퓌는 바람에진화도식히지 못하고 대혼잡으로써겨우 십이시에진화 되얏는데무긔간에둔 총두자루와 탄환등이며건물칠간이 전소되여 손해액이약천여원에달하얏다더라

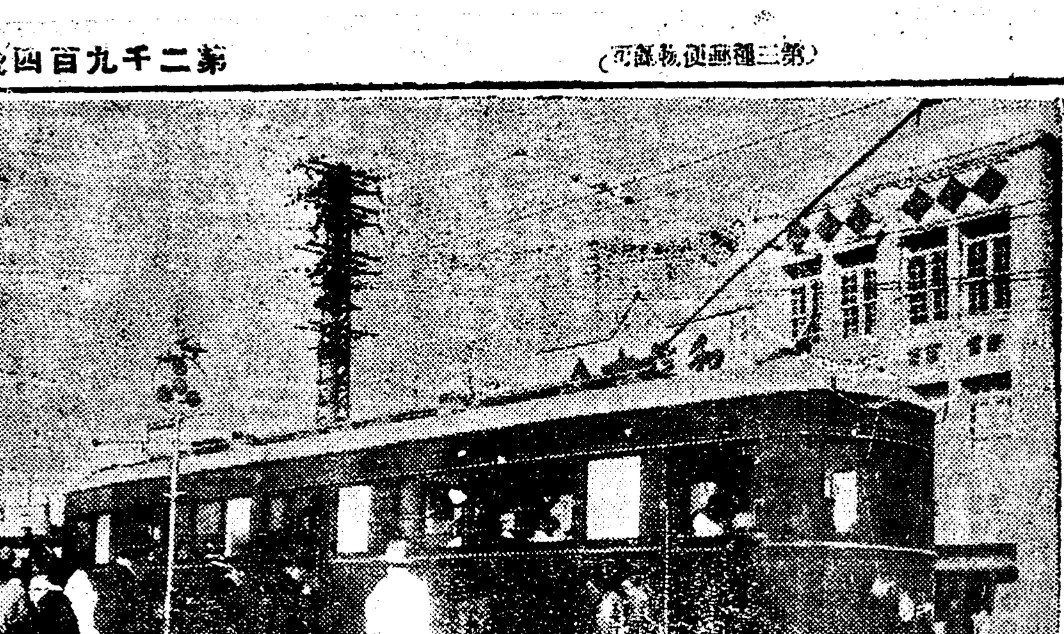
◇운뎐개·한시내『쩌기』뎐차

音樂大會를禁止
디방경찰의폭압

부안소년동맹(扶安少年同盟)의 음악대회도 멋칠남지안헛 승으로를청주야하고 준비련습에 전력을경주하야 거의완성 되엇는데지난팔일에날으려돌연부안주재소로부터 금지를당 햇는데금지의리유를 질문하매 자긔들은 다만(출포경찰서의명령)을전햇슬따름이요 리유는몰은다고 하며 답변을회피 한다는데 소년동맹측과일반인사들은음악회까지금지하는경찰당국의말할수업는고압을비난한다하며금지당한것으로인하야소년동맹의손해는적지안타더라

人家附近採石으로 家屋은破壞、幼兒는重傷
평안수리조합채석장에서 洞民憤慨對策講究

평안수리조합(平安水利組合)에서 언공사에 사용할돌을 공평면신화리(公平面新和里)인가가즐비한 동리가운데서 폭약을사용하야 째틀려내이기 때문에동 공사가 인명에 위험하다함은이미본지에 보도한바와 갓거니와 지난륙일에는폭약으로째틀인크다란바우가 구울러서 권긔동리에사는마봉준(馬鳳俊)이란사람의집뒷담을 부시고 다시압문창까지부시고 가는바람에 집안에잇든 권긔마씨의 둘재아들손자(小者)(八)의 면부를치어서약일개월가량의 치료를요할 중상을입엇다는데 동의에 참변을당한 권긔마씨는 어린아희의중상이러니와 밤금 치운겨울에 그와가티 집을부셔서울이고수다한가족이 치위에 떨기를마지안는다는바 이동리는 평안수리조합의 데수구에 편입되어가옥이뎐료(家屋移轉料)를권부지로 하얏다는 구실아래 별별수단을다써가면서 치운겨울임에도불구하고떠나아가기를강요하야 일반이 격분함을 마지아니하던남아지에 필경 권긔와가튼불상사가 발생되에 일반동민은더욱분개함을 마지안허 그대책을강구한다는데 실로동민들은 평안수리조합을 원망한다더라

衡平社員의告訴
모욕하고구타한일로 형평사원을

마산선진영역전(馬山線進永驛前)에잇는리룡수(李龍守)(三五)라는형평사원(衡平社員)은밀양군하남면수산리(密陽郡下南面守山里)에잇는리모(李某)외네사람을상대로하고 지난일월이십칠일에밀양경찰서(密陽警察署)에고소를제긔하얏다는바 이제그자세한사실을 됴사한바 지난일월이십삼일에 수산장터에서는 형평사원(衡平社員)김명선(金命仙)김명주(金命柱)의누기동생 식에참석하얏다가 동일오후 열한시경에 동리부춘관(富春館)이라는 료리집에서 가든사원두사람과술을 먹고잇는데 그겻헤방에서 역시술을 먹고잇든권리모외네사람이 무슨큼말고 형평사원을 모욕하는 언사로 장고(長鼓)를 좀달라고 강청함으로말다툼이 되어맛참내 서로격투가널어나서 여러사람이 덤비는바람에 리룡수(李龍守)가매를맛고 진단을 천부하야 고소를데출하얏다는데 그고소의 결과는방금 취됴중으로 알수업다더라(밀양)

侍天敎懇親會

시텬교경성청년회(侍天敎京城靑年會)에서는지난이월십일정오부터시텬교경성교인간친회를시내견지동녀자상업학교이층에서열고신편(申琳)씨의사회로종도(宗道)씨의간단한 간당이잇섯고 여흥으로 청년회녀자부원박성희(朴星姬)양의독창과여러가지 취미진진한 노름을맛치고오후다섯시에폐회하엿다더라

元山勞働聯合會 陣容縱橫記 (一)
創立以來九個星霜 勞働者組織과訓練에專力
『김경식씨가천여로동자를잇끌고 로동회에들어가로동련합회창립』
未曾有의罷業을斷行하기까지

만여석의 량식까지 준비하여두고서일만여명의 파업단원의 생활을변서 팔포동안이나 아모근심이업시 지탕하여 나왓슬뿐더러압으로도 오륙개월 동안은래산반석가티조금도움지김이업시량식공급을무준하게계속식힐수잇다고던하는원산로동련합회로말하면이와가티거대한재산을안고잇는것만도 세상의 큰경이(驚異)거리어니와한거름더나아가서 그내부의 단결방식과지도정신과 무산자를 위한온갓사회뎍시설등을 자세히 살펴볼때에는더한층의 놀라움을 밧을것이니이제 긔자는이와가티 권원산의상공계급을 상대로하고 대규모로계급뎍(階級的)투쟁을 전개하고잇는권긔 련합회를 죄목으로해부하여 세상의 참고에공코저하는바이다

二大綱領下에 會員二千餘名

一、勞働運動의統一과無産者의世界的提携를圖하야無産階級의××을期함

一、敎養에努力하야勞働者의智識을啓發하며當面의利益을爲하야闘爭하야써政治的又는經濟的으로勞働者의生活을向上케함

이라는 두개의 강령을 내걸고 련합회가창립되엿슨지금으로부터 구년젼인일천구백이십일년삼월십오일이엇다 그당시에원산에잇는 로자 량계급의진용(勞資兩陣容)을보건대자본주측으로는 구한국농상공 부로부터인가를맛은 원산상업회(商業會)가일한합병뒤에 변형이되어객주조합(客主組合)이란부여업자의단결긔관이잇섯고그밧게중개조합(仲介組合)과명래상조합이잇섯스며 다른한편으로 로동자측을 보건대 순전히객주조합에부속되어잇든 로동회라는것이잇든것을 김경식(金璟植)씨가일천여명의 로동자를 늣글고나와서비로소로동련합회를창립하야노흔것이니 오늘까지 원산에잇는 해륙운수로동자(海陸運輸勞働者)의 거의전부라할일천명과 또긔공덕직업(技工 …… 약사백명중제련(製鍊)등온갓로동자를 포옹하고 잇는오늘의성황에니는것이라 그리하야 련합회라함은 장소와 직업에의하야조직된 스물세개의 로동조합이련합하야 결성된것을 가르친것이오 또그조합안에는 장소를 일종세별(細別)하야된 륙십여개의 도중(都中=即班)이란것으로조직되엇것이다

班、組合、聯合 三段의組織體

어러케수개의『도중』이모여한개의로동조합이되고 또그 로동조합이모혀서련합회가결성되면서 삼단조직의그로동회에서는엇더한일을한다고하얏는가 항을보면

一、勞働運動의前衛軍을養成하기위하야講習所와學校를施設함

二、勞働階級에階級意識을促進키爲하야新聞雜誌의編成과巡廻講演과講座等을施함

三、各地勞働運動、靑年運動、衡平運動、女性運動을恒常調査함

四、本會各細胞團體員으로消費組合을組織하야組合員의生活上必要物品을購入供給함

등등을 표면에내여 걸고잇는데그러면 이래팔구년동안을 두고어느뎡도로 이모든 사업을실시하여왓는가?(계속)

文川各團同情
눈물겨운미담

함남문천에서는금번원산맹파단(元山盟罷團)에 적은돈이나마 수입의길이끈어진 그들을 위하야죽(粥)한그릇이라도보태임이되기를 바란다고 신간문천지회(新幹文川支會)문천청년동맹(文川靑年同盟)에서각각이원오십전 문천협동조합에서 돈오원을 보냇다는데 이제 그내용을들으면 그가운데 눈물을자아낼미담이잇스니 문천협동조합이 생긴지난 후 지금까지 삼사개월이지낫스나 조합상무 일동에게는아모수당도업시 권부 의무뎍으로일만사무를 책임지고오던바 지난일월십삼일총회당시에임원회원으로부터상무리사(常務理事)회에 감사를 들리는동시에 금료는주지못할지어정 그들의 성의나보지안는다는 의미에서 상무사인에게 일개월백미(白米) 사두식주기로 결의하엿던바 동상무씨는 일개월분 미가십원을원산맹파단에 보내기 위하야 권긔세단테에 긔부한것이라더라

林巨正傳 (71)
碧初 洪命憙 作
夕影 安碩柱 畵

九、두정안

어께주팔의집 아들이어는 나흔지삼칠일이 지낫섯다 아이가원래크기도 하거니와 울음소리가 하도 큼으로 게생긴덥은 지난것과 다름이업섯다 돌이가 주팔이를보고 『아이가크구려 그런데부모와는 딴판이니 누구를 닮엇슬가』 하고 『그래자네딸은 자네를닮엇든가?』 하고허허웃고서 돌이에게 『그런데들어나 사람의자식이 나사람을 닮엇겟지』 하고물으니 『나는보지도 아니햇소만 그와지니케어미 닮엇답듸다 그와지 말자식 누구를닮엇거나 상관이 잇소』 하고 돌이가 말하는데 주팔이가 『딸자식은 자식이아닌가? 그러고말나면아들도나치』 하고위로 하얏다 돌이와 주팔이가 둘이안저 이야기 하는중에 삭불이가 들어오며 『이거오래간만에 만나는사람이 잇네그려』 하고 돌이를 반기니 삭불이는 고개를 까닥거리고주팔의 비켜주는 자리에 안젓다 삭불이가 애기의 딸나흔말을 듯더니 『한집에는 아들나코 한집에는 딸낫스니 장내사돈하기 조켓네』 하고 하하웃고 나서 돌이를 보고 『자네 언제갈라나? 갈때나하고 가려거든 내가 국밥을 어더먹으러 갈러일세』 하고 말하니 돌이가 『그와지 국밥 먹으러 멀리 갈라고하는구려 내가어번에는 서울잔치 갈라이요』 ……

가려다가 녁밥을 가리먹기로하고 안방웃방의 마루를치우고주 인과 돌이를 불러드리고 사랑에 오는 달은 손은 병이잇다 핑계 …… 『너는게으름쟁이사위라고 지켜 구를 밧지 안는게로구나』 하고 빙그레 웃엇다 이때것한 ……

모녀를 찻게우고 안방으로 가는데 상다리로 고개안지며 『내가령감께 갓소 그런소리를듯거든』 하고 그말더러 『우리가자면에 고향에 갓슬에도 게오릉병이 사위가 지금 무슨이 정승이나 무어냐 못고봉……』 하고말하다가 얘그치고 다시말을 돌려 …… 『애기가 령감마님께 가겟다고 세돌지냇다고 왓습니다』 말하는데 부인이 미처대답하기 전에 리참판이 『오 이리오너라』 하고 두손을 벌리엇다 리참판이 아들을안어주며 『이애놈은 한흥대성이라 일홈을 함흥(咸興)이라고지엇다』 하고 아이를드려다보며 『한흥아너는 한흥사람이야』 하고 어른드시 말하는데 아이가 『아니야 서울사람이야』 하고 꿈부렵하듯 말하니 『한흥사람의자식이 한흥사람을언잔케아는모양이야』 하고 리참판은 허허웃엇다 얼마아니잇다가 적은 잔치와가튼것이 벌어저서 배불리먹은뒤에 주팔이와 돌이가 가려고 일어서는데 돌이는 일간나려갈터인데 다시 오지못한다고 리참판내외에게 작별하얏다

——(第一篇終)——

朝鮮之光 二月號
定價四十錢

◇國際聯盟과軍縮問題……李宜求
◇日中經濟關係와그前途……裵成龍
◇時評 (田中內閣安定、全國大會의作用)(政局、府政、市民、高利益府)……KM生
◇現代政治思想의批判……高永煥
◇埃及의現在過去及將來……李如星
◇科學과生存問題……韓稚振
◇『못난니라령』……KK生
創作
◇詩 눈녹기前後……金東煥
◇詩 을바와火爐……林和
◇小說 五年間의편지……宋影
◇小說 迷路……金默菴
◇시나리오 산汽笛……李亮
◇戲曲 月姬……李箕永
◇新春創作評……韓雪野
◇모던、히로인……崔承一
◇地球의年齡……鄭大羽
◇六號 (麻雀流行、僞善者、墓地와迷信、活字魔術)……一記者
◇新聞辭典……編輯部
◇座談 生物과人類……一記者
◇最近世界의動向……林華
◇映畵時評……尹曉峰
◇메시아思想의社會經濟的基礎……朴英熙
京城府齋洞一二三 朝鮮之光社 振替京城一二三七九

淑明女子高等普通學校
一、募集人員第一學年數百名
一、願書締切二月廿八日
一、試驗三月七、八、九日
京城府壽松洞八〇
詳細는學校에照會하시요

朝鮮日報社京城販賣所
電話光化門一八七番

金銀地金買入
京城明治町
德力出張所

ライオン齒磨
라이온치마

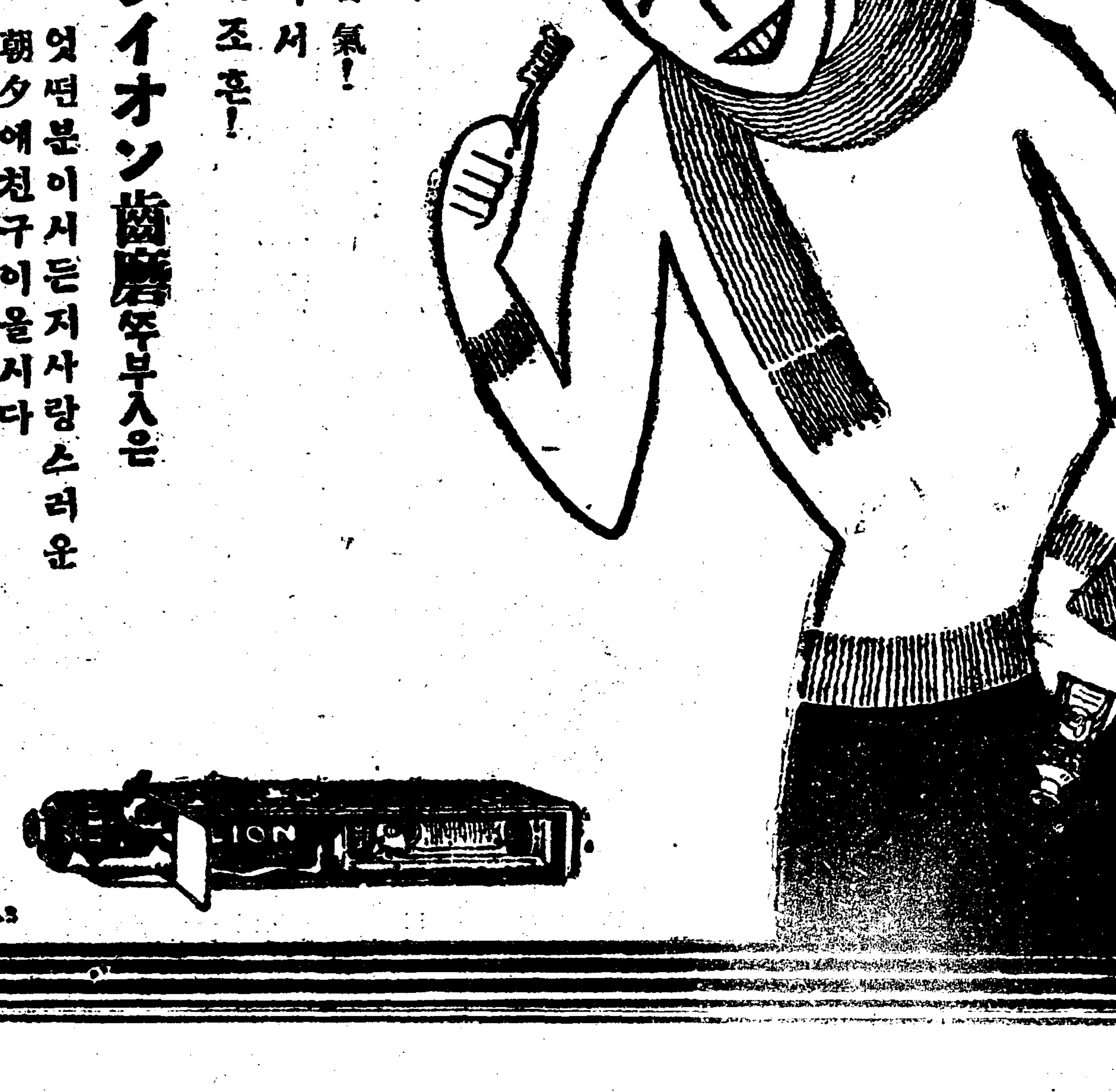

조금무처어서
참으로조흔香氣!
조금使用하야서
참으로心身이조흔!
ライオン齒磨쪽부人은
엇떤분이시든지사랑스러운
朝夕에친구이올시다

日中交涉缺裂로 日本綿絲暴落

對中全般貿易에도影響

(上海九日發) 上海市場의日本綿絲는濟南交涉의報와同時에他商品보다先驅하야約五兩의急騰이오진正從約後의手當及周圍狀態에伴하는投機賣로因하야매우多數으로去來가되어綿絲市場의前途가好望되든即前入日夜交涉斷絕으로九日은總投로化하야어二兩의急落을告하고綿界前途도또한暗黑케되엇다더욱他商品은目下甚大한影響이업스나對中貿易全般에亘한空氣惡化는不免할것으로보는데日本商人은傍觀의狀態이더라

昨年中 通關貿易槪況

移入二千六百萬圓激增

京城銀行集合所調査에鮮內各港輸出入通關貿易額은(單位千圓)

種別	昨年十二月末現在	對前年比較增減
輸出	[illegible]	[illegible]
輸入	[illegible]	[illegible]
移出	[illegible]	[illegible]
移入	[illegible]	[illegible]

으로서前年中에比하야輸出入에는어대든지四百萬圓餘의增加移出入에는移出에三百萬圓餘의增加에對하야移入은二千六百三十六萬餘圓의激增이다昨年中에잇서各港別通關貿易額은左와갓다

各港別	輸出	輸入
京城	[illegible]	[illegible]
仁川	[illegible]	[illegible]
群山	[illegible]	[illegible]

各港別	移出	移入
仁川	[illegible]	[illegible]
京城	[illegible]	[illegible]
群山	[illegible]	[illegible]
元山	[illegible]	[illegible]
城津	[illegible]	[illegible]
淸津	[illegible]	[illegible]
雄基	[illegible]	[illegible]
會寧	[illegible]	[illegible]
釜山	[illegible]	[illegible]
木浦	[illegible]	[illegible]
大邱	[illegible]	[illegible]
馬山鎭海	[illegible]	[illegible]
新義州	[illegible]	[illegible]
龍岩浦	[illegible]	[illegible]
鎭南浦	[illegible]	[illegible]
平壤	[illegible]	[illegible]
其他	[illegible]	[illegible]
合計	[illegible]	[illegible]
前年合計	[illegible]	[illegible]

『殖銀理事가 貯蓄銀行頭取를 兼務하게된裡面事情』

貯蓄銀行은旣報와如히大體設立準備를終了하고發起人會를開할운이겟는데殖銀理事가貯蓄銀行頭取를暫定的으로兼務하도록內定한事情은大體左와如하더라

新設될貯蓄銀行은殖銀貯蓄預金을引繼할方針인데預金者中에는新設銀行에不安을感하야貯蓄銀行에引繼를拒絕하는傾向이업지안타 一方採算上으로보더래도創業當初로부터豫期의業績을擧하기도困難한事情이오此等點을考慮하야새러운預金者에對한信用點도생각하야貯蓄銀行背景에殖銀을置하야頭取는理事의兼務로하고預金者로하야금安心하야殖銀에預金하는것과가튼생각으로預金을하도록할方針에서나온것으로相當한年限을經하야貯蓄銀行業績에豫想이스고豫期의配當과一般信用을確保하게되면專任頭取를置할方針인듯하며目下로는此方針은거의確定的이라고하더라

貯銀關係로 殖銀理事增員

殖産銀行의二名理事增員中一名의東京駐在는논할편이업는바로他一名에對하야는事業膨脹에伴하야增員한다고하나事實은目下問題가되어잇는貯蓄銀行設立에直接關係가잇는것은局行某重役의말과가튼데即設立될貯蓄銀行은

一、貯蓄銀行의經營

二、貯金者貯蓄銀行에對한信用

三、地方代理店關係

等으로到底히殖銀을떠나면設立한後豫期의成績을擧하기어려움은勿論으로此點에對하야總督府와殖銀當局과의사이에交涉은어느條件으로하야諒解가되지못하든것이圓滿히諒解가되어드되어殖銀에서貯蓄銀行設立의中心이되게되어貯蓄監督을兼하야理事員을決定하게된것인바[illegible]에關한事는바외가되는貯銀設立問題도事實로는相當한進捗되어今後에도急速히進行하야直下的으로設立되리라고

貯蓄銀行預金 金融組合에放出

貯蓄銀行令改正과同時에金融組合令의一部를改正하야貯蓄銀行資金을金融組合聯合會에도預入할수잇는바此에는深長한意味가包含되어잇서聯合會에도預入한다는것보다될수잇스면聯合會에預入케하고저함인바總督府當局이다此에依하야組合은意外로普通預金은取扱할수업게된金融組合資金을補充하고또零細資金이再次庶民階級에復歸할것을期한方針이다何如間金組와貯蓄銀行과의關係는매우密接하게될것갓더라

殖銀 異動發表期 月末頃일듯

殖銀에서는旣報와如히日本證券市場及貯蓄銀行關係其他事情으로理事二名을增員하게될터인데一名은行內로부터拔擢하는바東京駐在의澁澤彌章氏도三月一日洋行中의野田新吾氏도內定目下調整으로歸來함으로課長支店長級에當然相當한異動이잇슬것이라는데廿五日總會後即本月末頃에發表될模樣이더라

殖銀株主總會

◇理事增員其他附議

殖銀에서는來二十五日午前十時부터第二十一回通常株主總會를開催하고左의議案을附議한다더라

◇會議目的인事項

一、第二十一期營業報告書貸借對照表財産目錄及損益計算書承認件

二、第廿一期利益金分配案議決件

三、理事二名增員及其候補者選擧件

四、前監事故佐藤滿正氏에對한慰勞金의贈與斷差의件

또利益金處分案은如左

當期純益金 一三、九〇九、六三三圓

當期總損益 一二、六六八、二六四

◇差引

當期純益金 一、二四一、三六八

前期繰越金 六二六、一三八

計 一、八六七、五〇七

此分配計算如左

缺損補塡準備金(政府持株配當相當額을含함) 三二〇、〇〇〇

配當平均準備金 一〇〇、〇〇〇

役員賞與金及交際費 六三、〇〇〇

舊株配當金(政府持株를除한殘餘株에對하야年九分) 四三五、一五四

新株配當金年九分 一二五、〇〇〇

特別積立金 一〇〇、〇〇〇

後期繰越金 六二四、三五三

恩田氏排斥 張本은大阪商船

恩田社長辭任의소문은거의昨年부터周期的으로流布되어同氏로서도非常히당황한模樣이며그眞相에對하야反問한바에依하면大阪商船에서 朝鮮에잇는航路는全部朝郵와의競爭航路인關係上될수잇는限度外지商船會社는朝郵壓倒하고그勢力이커지지안토록專心中이나畢竟朝鮮에잇서서는全部利害의衝突을免치못한다더구나恩田社長은積極的으로事業을進行하는데當해서도만히大阪商船의諒解가업시獨斷專行하야一層商船會社로누러歡迎하기外다에될수잇스면日本郵船의靑池司支店長과가튼商船會社의마음대로할수잇는溫順한人物을그後任으로두고더욱더욱巡岡한地盤을차즈려고하는心算과갓다다시再昨年恩田社長責任의總會에서商船이어대까지反對한것을보더라도이런消息을엿볼수잇다또遞信府某當局者의말에도大阪商船은間接으로池上政務總監에게恩田氏辭任運動을하얏다고한다同社의徹頭徹尾恩田氏排斥은注目할만한일이라고본다

後任社長如何로 朝郵社動搖?

恩田朝郵社長辭任이果然實現한다면此에伴하는社內動搖는엇더할지若所聞과가티日本郵船[illegible]氏가就任한다면別로動搖는업슬것지만此際大阪商船系의사람이其後任을하게되면同系가平素好感을가지지안튼石垣取締役其他二三重役의更迭이잇게될지모른다그러나大阪商船系社長이라도特別히整理한다는것은當局에對하야는더머재미업서自發的으로辭任할外에異動은업슬것갓다더라

辭職云云은 未聞의事實

◇恩田朝郵社長談

朝郵恩田社長의辭職問題는昨年十一月以來日本方面으로부터頻頻히傳하는바同社社內에서나또外部에서나가의信을取할수는업스나다만二三日前近海郵船社長入京은新海航路問題라고하나事實은恩田社長辭職問題에直接關係가잇는것이라고보아注意를盡하고잇는데果然辭職한다면其理由로서는

一、同社業績不振에對한責任

二、大阪商船系의壓迫

三、總督府方面과의妥協이不調한것

等의事情을想像할에不過하다若業績不振의責任에至하야는恩田社長一人의責任만이아니오重役全體責任으로其他事情에至하야는事實이잇지못함것이라고斷言은不能하나恩田社長으로서自發的으로辭職할理由는秋毫도업다만前記와如히近海郵船社長의入京이想像上으로恩田社長辭職問題에重大關係가잇는것가티보며數日中에는眞相이判明될것이라고傳하는바恩田社長은此에對하야左와如히말하더라

「自己의辭職問題는去年十月頃日本新聞에나왓다또今次日本으로부터電報가온것갓다確히二三百萬圓의社長이辭任하고아니하는것을큰問題와가티傳하는것은좀이어우슴니다自己가辭任한다면相當한理由가잇서야되나傳하는바에依하면今日業績不振은自己의經營이조처못하다고하는것가트나自己는아죽一次도大株主로부터罷免하자면何等理由가업슴으로重役上責任을云云하야去傳하는것은아조모른다何如間무슨말이든지世上에서評하는사히는恩田이가死하지안흔것이確實하다云云」

鮮銀支配人異動

鮮銀에서는八日左와가튼異動을發表하얏다

本店支配人兼國庫課長 武安福男

大連支店支配人을命함

大連支店支配人 松田義雄

京城總裁席支配人兼國庫課長을命함

또右松田氏는今期株主總會에서片山理事의後任으로理事에選任될터인데支配人의後任이決定되기外지아죽이것을松田氏가兼務하리라한다

朝鐵總會

朝鮮鐵道會社에서는二十日午前十時부터商業會議所會議室에서二十六回定時株主總會를開할터인바그附議事項은左와如하더라

一、營業報告財産目錄、貸借對照表損益計算書承認의件

二、政府補助金及利益金處分의件

三、定款第二條第十一條第十二條第十五條第二十三條及二十八條를改正하고第三十一條附則追加의件(改正案中重要한것은第二十三條의事務를새로設할것及第二條의營業目的中軌道電氣事業을새로加할것)

四、社債募集에關한件

(가)社債金七百五十萬圓을募集하야第四回無擔保社債金七百五十萬圓(利率年七分八厘)을期限前에償還하고低利로借替할것

(나)社債募集의時期利率其他一切의法條件等은取締役會에一任할것

朝鐵職制改正

朝鮮鐵道會社에서는今番總會에서定款을變更하야從來社長副社長常務의制度이든것을새로專務를設하기로되엇다右專務는取締役을增員하는것이아니라現取締役의互選으로現取締役中으로부터選任하는것인바定款改正에伴하야職制의改正한바다新田常務가專務로되고새로常務를選定하야大川社長의相談相對로東京에駐在될것이라고觀測하더라

生絲高와 製絲家

오래동안保合의狀態이든生絲市況도預金利下에依하야當分金解禁은斷行되지아니할것이라고보이어米國向賀物이增加하는外다에漸次實盛況으로本日의斷價現物은一千三百八九十圓으로一時보다三四十圓高이다朝鮮으로부터는原料도豊富하며輸出向은全部外繰業은商業繼續하고잇서採算이不利하나前記生絲價暴昇으로하야五六月頃外지에가持續될것이라고觀測된다

大阪市中在米

大阪市中在米九日現在高二十萬八十俵로前日의在比하야七千五百二十五俵이더라

群山廻米部(十日)

船便	玄米 [illegible]	白米 [illegible]	
汽車便	玄米 [illegible]	白米 [illegible]	
牛車便	玄米 [illegible]	白米 [illegible]	
合計	玄米 [illegible]	白米 [illegible]	

大粒 仁丹 小粒

취실노 綺麗한 仁丹ハミガキ의

이닥는약

아루미

アルミ罐

實大圖

△德用十錢大袋 壹袋分入하야 十二錢

여러가지綺麗한意匠十數種

아루미뉴무罐浮出의模樣은엇던것이든지優雅한意匠으로한번보시면곡마음에마지실줄암니다

空罐이여러가지로利用됨니다

空罐이여러가지로利用됨니다其外에도空罐을便利한容器로家庭에서언제든지活用할수잇슴니다

空罐利用에는

菓子入 小文房具入 各種粉末入 蓄音機針入 化粧小道具入 ゴムペンド入 裁縫用小物入 香劑丸入 梅干入 茶入 飴入 田麩入 石鹼入 味噌入 針山 洗粉入 砂糖入 針入 ペン先入 メタル入 マッチ入

●齒ミガキの第一ズ 仁丹煉齒磨

●日·英·米·佛專賣品 仁丹齒ブラシ

金言 오날일을내일노밀지마라

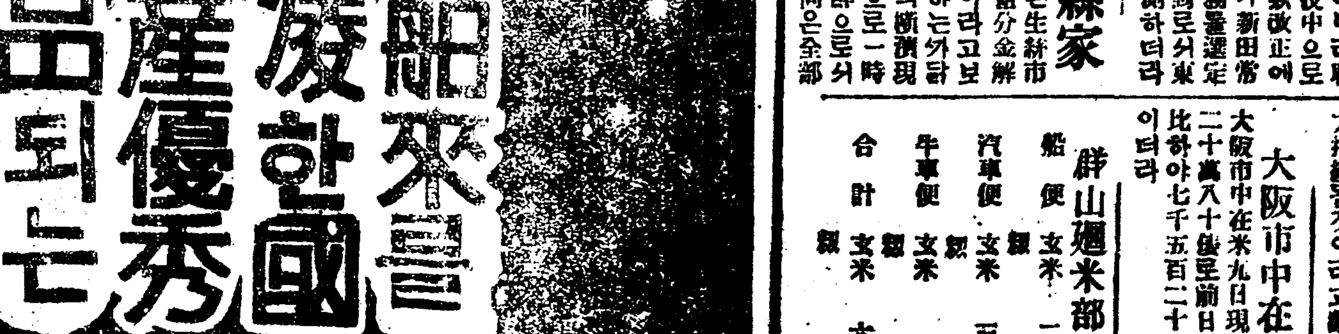

仁丹型體溫計

舶來를凌한國產優秀品되는

또아직外品陶醉의要가잇슬가